PRECIO EN TODO EL PAIS
30 centavos

LA NACION

Edición de 20 páginas

AÑO IX.
AGUSTINAS 1253 - 1263
TELEFONO INGLES 3112 - 3114
SANTIAGO DE CHILE, MARTES 2 DE MARZO DE 1926
SUSCRICION: Por un año $ 90.— Por 6 meses, $ 48.
Por 3 meses, $ 26.—Por un año, extranjero, $ 150.
N.o 3,334.

Es una verdadera
Quemazón

¡Saldos! ¡Saldos!

REALIZAMOS LOS REMANENTES DE NUESTRA

Gran Liquidación Semestral

¡¡PRECIOS MUY BAJOS!! — ¡¡VEA LAS VIDRIERAS DE LA CALLE HUERFANOS!!

¡IMPONGASE DE ESTE DETALLE!

EN EL PRIMER PISO:

CALCETINES Y CAMISETAS:

GRAN SALDO de calcetines de algodón en colores lisos, a
$ 1.45

SALDAMOS CALCETINES de seda, reforzados, negro, blancoy colores, a
$ 3.90

REALIZAMOS CAMISETAS de algodón especial, color crudo, a
$ 4.75

SALDOS DE CUELLOS Y CAMISAS:

CUELLOS blancos, en género de buena calidad, a
$ 0.95

CAMISAS de lienzo superior con puños dobles y pechera de piqué, a
$ 11.50

CORBATERIA:

REALIZAMOS CORBATAS tejidas de pura seda, colores fantasía, a
$ 0.90

LIGAS elásticos de algodón, clase superior, a
$ 1.90

SOMBRERERIA:

SALDOS CANOTIER de paja rutic, marca Gath y Chaves, a
$ 8.75

SALDOS CALAÑES de fieltro castor fino, colores claros,
$ 36.50

CUCALONES de fabricación francesa, en colores kaki y gris, a
$ 11.90

PERCHAS Y THERMOS:

GRAN SALDO de perchas de alambre estañado, a
$ 0.75

GRAN SALDO de Thermos de 1|2 litro, esmaltado, a
$ 4.80

LIBRERIA:

BLOCKS para cartas, 80 hojas rayadas, desde
$ 0.95

TINTA azul, negra "Gath y Chaves" 1|8 litro, a
$ 0.65

CARTERAS Y PEINETAS:

CARTERAS de cuero, imitación lagarto, en diversos colores, a
$ 8.50

PEINETAS de fantasía, para el pelo, infinidad de clases y formas, c|u., desde
$ 3.90

TUL de algodón, para adornos de trajes, diversos colores, ancho, 90 ctms., el metro
$ 6.50

EN PAQUETERIA:

CAJAS conteniendo 12 Tourniquets de hilo mercerizado, a
$ 2.50

CAJAS de seda Lustrita, con 10 ovillos, infinidad de colores, a
$ 4.90

BLANCO:

ASOMBROSO TOILE crudo Ghat y Chaves, ancho 90 ctms, el metro, a
$ 1.80

FUNDAS en bramante Gath y Chaves, para 1 plaza, a
$ 2.50

SERVILLETAS en damasco floreado, blancas, para comida, a
$ 2.75

EN PERFUMERIA:

GRAN SALDO de polvos "Stella", a
$ 2.90

GRAN SALDO de polvos Talcos, a
$ 2.80

GRAN SALDO de cepillos para dientes, clase fina, a
$ 2.40

Guantes y Pañuelos:

INSUPERABLE SALDO de guantes de algodón, colores surtidos, para señoras
$ 1.50

EXTRAORDINARIO: Pañuelos de batista blancos, para señoras y caballeros
$ 0.90

EN SEDERIAS:

LIQUIDAMOS Crepé Georgette para seda especial para plisados y vestidos, doble ancho, el metro
$ 14.80

EN EL TERCER PISO:

EN CONFECCION NIÑAS:

VESTIDOS en crepé o en velo de algodón, colores de fantasía, años 2 a 8
$ 8.50

VESTIDOS en velo fantasía, colores y modelos de gran moda, años 8 a 12
$ 12.90

EN CONFECCION SEÑORAS:

UN SALDO de vestidos finos en velo fantasía y velos hilo, liquidamos, a
$ 28.00

EN MODAS:

UN SALDO de sombreros finos en paja, liquidamos, a $ 19.50, y
$ 15.90

SOMBREROS de paño, colores de gran moda, lindos estilos, a
$ 25.00

LOS SALDOS DE ZAPATERIA SEÑORAS:

ZAPATILLAS o zapatones de box-calf, color, marca "Gath y Chaves", hechos a mano, a
$ 27.50

OFRECEMOS un gran saldo de zapatillas "Elité", de raso, charol y cabritilla negra, a $ 34.50, y
$ 29.50

EN LUTOS:

DELANTALES en cuerpo y mangas, en géneros lavables, artículo muy práctico,
$ 16.90

MALETINES y carteras en cueros, varios modelos, desde
$ 5.90

Saldos de Calzado para caballeros:

ZAPATON de box-calf negro, cosido, Good Year, a
$ 28.00

ZAPATON de box-calf color, artículo de calidad, Good Year, a
$ 29.80

SALDOS DE CALZADO PAR NIÑOS:

SANDALIAS de cuero color, inmenso surtido, desde
$ 6.90

ZAPATILLAS de charol, cosido inglés, varios modelos, surtido completo, a
$ 7.90

SALDOS DE DELANTALES:

DELANTALES en gasa blanca con peto y tirantes bordados, para señoritas, a
$ 2.75

DELANTAL con peco y tirantes en tela Holanda, bordados con colores combinados, a
$ 5.95

GRAN OFERTA DE MEDIAS:

MEDIAS de algodón mercerizado, lisas, con pie y talón reforzados, a
$ 2.90

MEDIAS de seda lisas, en todos los colores, de última moda, a
$ 3.40

Interesantes saldos de Corsés:

CORSE-FAJA, forma cómoda y envolvente, colores rosa y celeste, talles 60-78
$ 7.50

SOSTEN-SENOS, en jersey de seda blanco y rosa, modelo práctico, a
$ 12.50

SOBRANTES DE ROPA BLANCA:

CAMISONES en bramante lavado, forma kimono, vainillados a máquina
$ 8.50

CAMISAS de día, calzones, cubre-corsés en buen bramante, vainillado, a
$ 3.75

Importantes saldos de Lencería niñas:

CALCETINES de algodón blanco, muy buena calidad, 6 a 16 años, $ 0.90; 1 a 5
$ 0.80

DELANTAL en brin crudo, para niñitas, de 1 a 3 años, a
$ 3.75

EN EL SEGUNDO PISO:

TRAJES, a
$ 98.00

TERNOS de casimir inglés, colores de fantasía, modelos de gran moda, a
$ 98.00

SALDOS DE SPORTS

MEDIAS de rico algodón, para football
$ 3.75

PANTALONES para football, para adultos, $ 7.50; para infantiles
$ 5.25

BONETERIA NIÑOS:

CAMISAS para joven, en rico oxford fantasía, saldos de medidas, a
$ 11.90

SOMBREROS CANOTIER para joven, doble ala, gran saldo de medidas, a
$ 7.90

EN MENAJE:

ALGO INTERESANTE, juegos para mesa de semi-porcelana inglesa, finamente decorados, compuestos de 83 piezas completos para 12 personas: modelo Bien de Roi, a $ 295; modelo Zeni, a $ 230; modelo Princesa María, a
$ 198.00

JUEGO cubiertos, de alpaca francesa, garantida inalterable, con cuchillos de muy buen acero "Izar", compuesto de 85 piezas, a
$ 298.00

SANITARIOS:

PORTA-PAPEL higiénico, para rollos, en madera laqueada blanca, c|u.
$ 2.90

PANERAS de madera laqueada blanca, c|u.
$ 4.95

AMPOLLETAS corrientes, marca "Edison", c|u.
$ 2.40

VARONES:

TRAJE CAZADOR en casimir fantasía de lana, colores de moda, años 8 a 14
$ 48.50

TRAJE BLUSA ESLAVA en buenos casimires fantasía lana, para años 5 a 14
$ 32.00

TRAJE CAZADOR en finos brines fantasía, gustos de gran novedad, para años 8 a 14, cualquier edad
$ 29.50

EN EL CUARTO PISO:

CRETONAS inglesas de la mejor calidad, ofrecemos 10,000 metros, a

$ 2.90

5.000 **LANZAS**, fabricación francesa y alemana, selecto surtido en todos los estilos, Luis XV, XIV, XVI e Imperio y lisas en colores dorado, mate, negras, caoba y blancas

Desde $ 12.15

30,000 **ROLLOS** de papel pintados y lisos, procedentes de las principales fábricas de Europa y Norte-América, el rollo

Desde $ 0.45

Gath & Chaves

GUIA PROFESIONAL

ABOGADOS

ROBERTO CRUZ
Causas criminales. Catedral 1275.

LUIS ALBERTO CASTRO
Morandé 291. Oficina 64.

FEDERICO DUNCKERS BIGGS
Huérfanos 833. Altos Banco Germánico. Casa 219. Teléf. 296.

FERNANDO GUZMAN VERGARA
Agustinas 1148. Of. 37. Teléfono 1087.

OSVALDO HEVIA
Morandé N.o 244. Casilla 1831.

BERNARDINO LEIVA
OTTMAR STEGMAIER
Bandera N.o 537. Casilla 2035.

MANUEL MERINO E.
Bandera 166. Teléfono 2077. Casilla 2407, de 10 a 12.30 A. M. y 4.30 a 6.

NICOLAS MARAMBIO MONTT
San Antonio 570. Casilla 2699. Asuntos civiles, especialmente mineros.

VICENTE MOLINOS GAETE
Agustinas 1148. Teléfono 2110. De 11-12. 3-5.

HECTOR ARNALDO GUERRA
Nulidades matrimonios. Divorcios, juicios criminales. Galería Alessandri 24. Teléfono 4353.

BERNARDO MUÑOZ LATORRE
Causas civiles y criminales. Huérfanos 761.

ROBERTO DE PETRIS
Galería Alessandri 26 A. Teléfono 156. Casilla 4044.

ANTONIO PLANE O.
Especialmente cuestiones comerciales. Estudio: Estado 91. Casilla 4034 Teléfono 1137.

LUIS MANUEL RODRIGUEZ
Abogado. Amunátegui 235.

SALAS ROMO Hnos.
LUIS Y VICTOR A. SALAS ROMO
Compañía 1325. Teléfono 1637. Casilla 2331.

ANIBAL ROGEL ARRIAZAGA
LUIS MORALES ZUAZNABAR
Abogados. Bandera 552. Casilla 2996. Teléfono 2177.

HUBERTO SALGADO
Criminalista. Causas civiles, nulidad de matrimonios. Anticipa fondos. San Pablo 1417.

LISANDRO SANTELICES
Abogado. Catedral 1424. Teléfono 281.

HUMBERTO YAÑEZ VELASCO
Morandé 322. Teléfono 1614.

MEDICOS

Dr. ALCAINO
Regresó Europa. Oídos, nariz, garganta, vías lacrimales. Especialista Hospital Salvador y Niños, 3 a 6. Dieciocho 314. Teléfono 257.

Dr. ARTURO ALBERTZ
Enfermedades señoras. San Antonio 275. De 3-4.

Dr. CARLOS D. AGUIRRE
Especialmente vías urinarias, venéreas. Sífilis. Carmen 191. Consultas: 5 a 7.30 P. M.

Dr. AMENABAR OSSA
Oculista, 14 años Europa, 2 años médico-director Hospital Ojos, Condado Stanford (Inglaterra). 21 de Mayo 578. De 2 a 4. Teléfono 602.

INSTITUTO DE SALUD
Cisterna (Población Nueva España) Destinado al diagnóstico y tratamiento de las enfermedades nerviosas y mentales. Dirigido por el doctor Fontecilla. Santiago, Delicias N.o 1626. Electricidad médica, baños, etc.

Dr. LEONCIO ANDRADE
Medicina general. San Diego N.o 31. De 3 a 5. Teléfono 4523.

Dr. ARNELLO
Cirugía, anestesia general, venérea. García Reyes 17. De 12-3. Hospital San Vicente 4-6.

Dr. ITALO ALESSANDRINI
Merced 322. Teléfono 3555. Ausente hasta el 1.o de Marzo.

Dr. BUNSTER
Ayudante clínica ginecológica. Cirugía, enfermedades señoras. 2 a 3.30. Santa Rosa 86. Teléfono 2476.

Dr. BORQUEZ SILVA
Estudios Europa. Pulmón, corazón, estómago, intestinos, Rayo X, 3 a 6. Arturo Prat 80. Teléfono 19. Matadero.

Dr. RIFFO BUSTOS
Estudios Europa. Medicina interna, Preferentemente, corazón y estómago. De 2 a 5. Cochrane 182.

Dr. BISQUERT
Vías urinarias. Sífilis. Moneda 859. 3 a 6. Casilla 958.

Dr. BRONFMAN
Estudios Europa. Ayudante clínica quirúrgica. Hospital San Vicente. Cirugía. Enfermedades señoras. Venéreas. 4 a 6. Cienfuegos 68. Teléfono 3457.

Dr. RAMON BRIONES C.
Cirugía. Catedral 1165, 5.o piso. De 5 a 6. Residente Hospital San Vicente, de 2 a 4.

Dr. ROBERTO BALTRA G.
Medicina General. Vías urinarias 3.30 a 6. Ahumada 11. Teléfono 170 Parque.

Dr. BREAUMONT
Ayudante servicio ginecología. Hospital Salvador. Santo Domingo 1245. De 3 a 5.

Dr. BULNES
Medicina interna, especialmente pulmón. Rayos X. De 3 a 4. Compañía 1378. Teléfono 98, Palma.

Dr. BRAGA CASTILLO
Regresó Europa. Rayos X. Medicina general, niños: 9 a 10 y de 1.30 a 4.30. Merced 136. Teléfono 1328.

Dr. BARRENECHEA
Oculista. Especialista oídos, nariz, garganta. Huérfanos 801. Regresó.

Dr. BABAÑAO GAEMURI
Ayudante Ginecología. Hospital Salvador. Cirugía señoras. Sífilis. Lira 988. De 2-6.

Dr. MARIANO BAHAMONDE RUIZ
Cirugía, ginecología, 1-3. Cochrane 66. Domicilio: Delicias 1230.

Dr. F. CASTAÑEDA IGLESIAS
Ex-médico residente Hospital Niños. Compañía 1839. Teléfono 154. De 1.30 a 3.30.

Dr. HECTOR CORONA T.
Bronquios y pulmón. Asma. 4 a 6. Delicias 868. Teléfono 2483.

Dr. ALDO CONTRUCCI
Estudios Europa. Medicina interna. Sífilis. Nataniel 142, 3 a 4.30. Jefe clínica médica. Teléfono 3340.

Dr. EDUARDO CRUZ COKE S.
Medicina interna. Merced 305. De 4.30 a 6.30. Teléfono 4205.

Dr. LEONIDAS CORONA T.
Dr. LEONIDAS CORONA T.
REGRESO DE EUROPA
Laboratorio Clínico
Delicias 868 — Teléfono 243
REACCION WASSERMAN
Químico-Bacteriología
AUTO-VACUNA

Dr. LEON CHONCHOL
Medicina general. Rayos X. Sífilis piel, venéreas. Gálvez 61. Consultas de 3 a 5. Regresó.

Dr. CROIZET
Londres, 25, entre Serrano y San Francisco. Teléfono 637. Consultas: 1 a 3.

Dr. EDUARDO DE RAMON
Profesor extraordinario ginecología Estudios Europa. Cirugía, señoras, partos, 2 a 4. Agustinas 1606. Teléfono 3623.

Dra. JUANA DIAZ MUÑOZ
especialista enfermedades señoras y niños: 2 a 4. Claras 346. Teléfono 4908.

Dr. RODRIGO DONOSO GAETE
Médico Hospital Salvador. Medicina interna, 1.30 a 3., menos Sábados. Amunátegui 22. Domicilio: Ejército 134. Teléfono 2306.

Dr. IGNACIO DIAZ MUÑOZ
3 a 6. Bandera 574. Teléfono 3424. Medicina general. Vías urinarias.

Dr. CARLOS DOREN
Enfermedades señoras, consultas: 2 a 4. Monjitas 536. Teléfono 2571.

Dr. JOSE DONOSO
Medicina del Hospital del Salvador. Santo Domingo 739, de 2 a 6. Teléfono Los Leones 109.

Dr. DRECKMANN WEST
Medicina general. Sífilis. Consultas, Catedral 1165, 2 a 5. Teléfono 1442.

Dr. RICARDO DONOSO
Corazón, pulmón. Regresó Europa. 2.30 a 4.30 .Agustinas 619.

Dr. DIMITSTEIN
Agustinas 1303, esquina Teatinos. Rayos X. Medicina general. Corazón, pulmón, estómago e hígado. 1 a 4. Teléfono 3843.

Dr. ESPINA
Rayos X. Medicina interna. Estudios Europa. Catedral 1425. Teléfono 3102. De 1.30 a 4.

Dr. ESPILDORA LUQUE
Oculista. Estudios Europa. De 3 a 6. Delicias 411.

Dr. CARLOS GARCES B.
Delicias 1276. Teléfono 3747. Exámenes químicos, bacteriológicos, Reacción Wasserman. Medicina interna. 5.30 a 6.30.

Dr. FUENZALIDA BRAVO
Niños. Merced 560. Tel. 1721. 2 a 4.

Dr. FONTECILLA
Delicias 1626. Durante su permanencia en Europa, atiende su clientela el doctor Rojas Carvajal.

Dr. FUENZALIDA CORREA
Cirugía, señoras. Partos 2 a 6. Huérfanos 745. Teléfono 463.

Dr. GLEISNER
Medicina interna de 2 a 6. Castro 26. Casilla 2464.

Dr. RICARDO GUNTHER
Ayudante clínica ginecológica. Partos, enfermedades señoras. Av. España 696. De 3-4. Tel. 253. Parque.

DOCTOR GIANELLI
ESTUDIOS EUROPA
SIFILIS PIEL VIAS URINARIAS
21 de MAYO 562
CONSULTA 2 a 6

ENFERMEDADES DE LA PIEL SIFILIS Y VENEREAS
Rayo ultra-violeta. Radioterapia
Dr. FELIX GROHNERT B.
Ejército 391. De 2 a 6.

Dr. VICTOR M. GAZITUA
Partos, enfermedades de señoras. Traslados Agustinas 576. De 3 a 4. Teléfono 976.

DOCTOR GREENE
Estudios Europa. Cirugía y Ginecología, calle París 803 (manzana residencial, San Francisco), 3 a 4. Teléfono 2560.

Dr. ANIBAL GREZ
Oídos, nariz, garganta. De 1.30 a 3.30. Merced 224. Teléfono 4519.

Dr. A. GORGEWSKY S.
Médico jefe Policlínico, medicina interna Hospital San Juan de Dios. Pulmón, estómago, hígado, intestinos. Avenida Brasil 63. De 3 a 5. Regresó.

Dr. GUSTAVO GROB L.
Cirugía y ginecología. Brasil 32. Teléfono 3126. De 1 a 3.

Dr. AGUSTIN INOSTROZA
Cirugía general, especialmente niños. Catedral 2851. De 3 a 4. Teléfono 446. Estación.

Dr. ROBERTO JARAMILLO
Ejército 707. Teléfono 142. Parque.

Dr. ARNULFO JOHOW
Estudios Europa. Cirugía y ortopedia. Adultos, niños, 3-4. Santo Domingo 1528. Teléfono 1033.

DOCTOR HERRERA ROGER
Regresó de Europa. Enfermedades de niños. Delicias 2553. Teléfono 2679.

INSTITUTO RADIOLOGICO
Dr. Adolfo Kaplan
Radioscopía, radiografía, radioterapia, aplicaciones radium. Estudios Europa y en EE. UU. Huérfanos 1466.

Dr. A. KORNER ANDWANTER
Estudios Estados Unidos. Cirugía, ortopedia. 10-12 A. M., Santo Domingo 614.

Dr. KRUMBACH
Titulado Chile, Alemania. Enfermedades señoras, partos, sífilis. 3-5. Huérfanos 1253. Teléfono 44. Los Leones.

Dr. TEODORO LEIBLE
Enfermedades nerviosas. Medicina interna. Electricidad médica. De 2 a 6. Olivos 749.

Dr. H. LEA - PLAZA
Estudios Europa. Compañía N.o 2115. De 3 a 6. Teléf. N.o 3880.

Dr. LABRA LETELIER
Nariz, garganta, oídos. Consultas de 2-5. Compañía 1361.

Dr. ARMANDO LEON I.
Cirugía. Compañía 1909. Martes, Jueves, Sábado 1-3. Teléfono 3846.

Dr. LOIS
San Pablo 1236. Medicina general. Vías urinarias. Sífilis. De 3 a 5.

Dr. LAVAL
Medicina interna. Lord Cochrane 340. De 1 1|2 a 3 1|2.

Dr. GMO. MORALES BELTRAMI
Enfermedades niños. Trasladóse, Catedral 2860. De 4 a 6, menos Martes Teléfono 456. Estación.

Dr. OSCAR MELENDEZ
Medicina interna, sífilis, Santo Domingo 1036, de 2 a 4; y 21 de Mayo 578. De 4 a 6. Teléfono 3531.

Dr. O. MORAGA FUENZALIDA
Regresó Europa. Niños. Luz ultravioleta. 3.30. A. Cochrane 118. Teléfono 2604.

ENFERMEDADES DEL CORAZON
Dr. Mahotiere
Estudios en Europa. Compañía 1973. Consultas de 1 a 4. Rayos X y Laboratorio.

Dr. JUAN MARIN
Cirugía, enfermedades venéreas. Teléfono 4051. Catedral 1165. De 3-5.

Prof. Dr. B. MUÑOZ PAL
Cirugía general. Santo Domingo 1418 Consultas de 3 a 4 P. M.

Dr. MUÑOZ VALENZUELA
Residente Hospital Niños. Tuberculosis infantil. Matucana 302. 3 a 4. Teléfono 442. Estación.

Dr. MALBRAN
Enfermedades mentales y nerviosas. De 3 a 4. Se trasladó a Huérfanos 1380.

Dr. MORALES VILLABLANCA
Piel. Sífilis, venéreas. Medicina general. Exámenes sangre. 4-6. Merced 486.

Dr. MANUEL MORENO
Medicina general. Pulmón. Estómago. Neumotórax artificial. San Francisco 155. 2 1|2 a 4 1|2.

Dr. JUAN MONTENEGRO M.
Enfermedades niños. Luz ultra-violeta. Compañía 1774. Teléfono 3130

Dr. ALBERTO PANATT
Pulmón, corazón, estómago, hígado. Rayos X. Teléfono 1211. Delicias 1416. De 2 a 4.

Dr. LUIS QUIROGA
Medicina general. Consultas: 4 a 6.30. Catedral 1458. Teléfono 3700.

ALBERTO RAHAUSEN
Cirugía general. Compañía 2928. Teléfono 192. Estación. De 2 a 4.

Dra. FRESIA ROSAS DE BEHM
Señoras y niños. Ahumada 47. De 2 a 6.

SANATORIO
Clínica particular, doctor Riveros. Medicina. Operaciones, partos. Matta 586.

Dr. ALBERTO SANTANDER
Estudios Europa. Medicina interna, estómago, intestinos. Rayos X. Bandera 756. 3 a 5.

Dr. CESAR RODRIGUEZ LEON
Medicina interna. Enfermedades de niños. Catedral 2607. 1 a 2 y Bascuñán Guerrero 1013, 4 a 5.

Instituto M. T. SANITAS
AGUSTINAS 1955
RADIO-TERAPIA. RAYOS X.— LUZ ULTRA VIOLETA, APLICACIONES
AUTO-VACUNAS

Dr. SCROGGIE
Especialidad enfermedades de niños Jefe de la Clínica de Niños Universidad de Chile Consultas de 2 a 4 de la tarde. Rosas 1157. Teléfono 4583.

Dr. B. NUÑEZ ZAMORA
Señoras. Partos 2-4. Matucana 289. Teléfono 291. Estación.

Dr. ORREGO PUELMA
Médico Hospital San Juan de Dios. De 3.30 a 5.30. Agustinas 1314. Teléfono 1317.

Dr. LUIS OPAZO P.
Jefe Policlínico Niños. Compañía 1807. Teléfono 48. Estación.

Dr. MARCIAL PARADA
Oídos, nariz, garganta. De 3.30 a 6. Santo Domingo 831. Teléfono 134. Ñuñoa.

JULIO A. PAREDES P.
Especialmente enfermedades señoras. Medicina, cirugía. Brasil 47. De 2 a 4.

Dr. DAVID PULIDO
Enfermedades niños. Santo Domingo N.o 1790. Teléfono 2153. De 1 a 3.

PENSIONADO
"JESUS DE PRAGA"
Avenida Manuel Montt 1549. Teléfono 83, Santa Elena
Fundado 1916. Para tratamiento diagnóstico, enfermedades mentales, intoxicaciones. Edificio ad-hoc. Todas comodidades. Gran parque. personal especializado.

Dr. DANIEL PRIETO
Oculista
Estudios en Europa. Compañía 1361. Consultas: de 2 a 4. Teléfono 4359.

Dr. PRUNES
Estudios Europa, jefe clínica piel. sífilis, venéreas. Merced 490. Casilla 1324.

Dr. KELLMUTH SIVERS W.
Médico cirujano. Domicilio: Molina 628. Morandé 742. De 2 a 3.30.

Dr. CARLOS SEAMAN
Médico cirujano. Consultas 1.30 a 4. Trasladóse Delicias 225.

WALDEMAR SOMMER P.
Vías urinarias, sífilis. Consultas: 4 a 6. Teléfono inglés 4774. Santo Domingo 782.

Dr. OTTO SCHWARZENBERG
Enfermedades niños. 2 a 3. Santo Domingo 1523. Teléfono 1033.

Dr. SANHUEZA
Enfermedades de niños. Castro 58. Teléfono 2543.

Dr. STOLTING
Oculista. Médico recibido Alemania, Chile. Moneda 627. De 3 a 5.

Dr. TANNEBAUM
Medicina interna y niños .Consultas 1 a 3. Compañía 1509. Teléfono 1416.

Dr. TORRES TORRES
Jefe clínica profesor Korner. Señoras y cirugía. 2 a 6. Delicias 261.

Dr. RAUL VENTURA JUNCA
Residente Hospital Salvador Medicina interna. Rayos X. 4.30 a 6. Riquelme 140. Teléfonos 3838 y 395.

Dr. VILLAGRA
Estudios en Europa. Únicamente pulmón. Rayos X. Pneumotórax. Helioterapia. Dieciocho 437 A. De 3 a 5.

Dr. J. M. VERGARA KELLER
Partos, ginecología. Estudios especiales Europa. Agustinas 838. De 2-4. Teléfono 2855.

Dr. G. E. VIDAL S.
Delicias 2662. Teléfono 245 Estación. De 2-4.

Dr. VEGA MACHER
Exclusividad pulmón. Lunes y Miércoles. De 2 a 3.30. Nataniel 109.

Dr. JAIME VIDAL OLTRA
Pulmón, corazón, estómago. Laboratorio: 3 - 4. Miraflores 590 esquina Santo Domingo. Teléfono 2006.

Prof. Dr. VARGAS SALCEDO
Regresó Europa. Cirugía. Compañía 2499. Teléfono 1060.

Dr. VICUÑA HERBOSO
Ayudante clínica Prof. Prado Tagle. Hospital San Vicente. Medicina interna. Enfermedades corazón. Martes, Jueves, Sábado 3.30 a 4.30. Almirante Barroso 270. Tel. 1058.

Dr. YAÑEZ G.
Estudios Europa. Piel, sífilis, venéreas. Trasladóse Merced 559. De 3 a 5. Casilla 618.

Dr. WAUGH
914. Estudios Europa. Internas. 606. Venéreas. Sífilis. Wasserman. Compañía 1855, 2 a 4.30. Permanecerá en Santiago durante vacaciones.

Dr. WEINSTEIN
Estudios Europa. Enfermedades de la piel, sífilis y venéreas. Radioterapia y luz ultra-violeta. — Agustinas 1357. De 3 a 5.

Dr. WIREN
Oídos, nariz, garganta, Compañía N.o 1606. De 2 a 5.

DENTISTAS

EDISON ROSSEL
Cirujano - dentista. Monjitas 723.

GUILLERMO AHUMADA
Dentista, Claras 330. Plazuela de la Merced. Teléfono 4318. Casilla 3206.

Dr. CERDA LOPEZ
Ahumada 11. Teléfono 4221. Especialmente puentes, coronas. Extracciones somnoformo.

Dr. ADOLFO CHECHILNITZKY
Cirugía. Extracciones. Piorrea. Echáurren 87.

Dr. CLODOMIRO CONTRERAS
San Antonio 451. Teléfono 3692 Horas de consultas: 10 a 11 y de 3 a 6.

Dr. GALLARDO GONZALEZ
Estudios en Filadelfia. Consultas diurnas y nocturnas. Echáurren 26. No saldrá a vacaciones.

ALBERTO GONZALEZ
Estudios Filadelfia. Extracciones difíciles, indoloras, 9-11.30 y 3-7. Moneda 1061.

BENJAMIN JODOROWSKY
Santo Domingo 849.

OSCAR KLENNER DECKER
Dentista ayudante de la clínica quirúrgica de la Escuela Dental. San Martín 456.

WENCESLAO MUÑOZ L.
Dentista. Tratamiento rápido. Extracciones sin dolor. San Diego 443.

ALFREDO MUÑOZ LOBOS
Extracciones sin dolor. Somnoformo. Puentes, placas, tratamientos rápidos, Compañía 1852.

Dr. DANIEL SIGNORELLI
Cirujano - dentista. Independencia 510.

Dr. C. VALENCIA COURBIS
Operaciones indoloras. Coronas, puentes y dentaduras. Teatinos 60.

Dr. ENRIQUE SANSOT
Ahumada 11. Teléfono 4221. Horas: 9 a 12 y 3 a 7.

ARQUITECTOS

EDUARDO TASSO
Construcciones, transfor reparaciones. Huérfanos 135

OFICINAS DE CONSTRUCC
Dirección o contrato
LEOPOLDO NAVARRETE
Morandé 87. Teléfono 31 silla 380.

MATRONAS

MATRONA BECERRA
Franklin 1479. Partos, c nes, inyecciones. Recibe pen tas.

MATRONA ERAZO
Únicamente atiendo domicil yecciones. Mujica 20, casi e Vicuña Mackenna.

Dra. MERCEDES DARRIGA
Regresó extranjero trayendo mos adelantos; partos, cura atenderá distinguida clientel pensionado particular. Tras Huérfanos 2744.

LIDIA B. FUENTES
Maestranza 279
Atiendo partos, atención da. Recibo pensionistas. T no 5155.

H. IZQUIERDO DE GARR
García Reyes 869. Pensi partos. Ginecología.

AMELIA MATUS
Consultas gratis. Partos d pesos. Pensionistas. Maule

MATERNIDAD PARTICU
Partos curaciones. Pensio provincias. San Diego 956.

MATERNIDAD PARTICU
Flor Villaseca, recibe pe tas de provincias, meses; curaciones. San Diego 267.

MATRONA CLINICA PRIVA
Consultas gratuitas. Catedral

SARA OSORIO DE GONZA
Matrona partos y curacione sas 2254.

Mme. S. PRAGNAUD
Matrona francesa. San Fra N.o 854.

CLINICA PRIVADA DE OBS TRICIA
Señora Reyes, matrona gine gista. Establecimiento mod atendido por cirujanos espec tas. Enfermas todas partes país. Partos. Precios módicos meralda 636.

PENSIONADO PARTICUL
Mercedes Rojas, San Diego Recibe enfermas. Curaciones sultas toda hora.

ANA G. VARGAS BARR
Partos. Recibo pensionistas Americana 627. Teléfono 3 tación.

CARMELA ROMAN
Atiende llamados de provi Maestranza 433.

CARMELA TORO G.
Partos asistencia toda hor cibe enfermas. Matucana 6

A. GEISSE, matrona
Puericulturista, regresó E trayendo últimos adelantos p curaciones, inyecciones, Pose mán, inglés, castellano. Lira

PENSIONADO VICENTINI
Establecimiento para la aten enfermas de parto. Consulte pr Higiene, comodidad. San Diego

M. URIBE
Partos, asistencia toda hor cibe enfermas. Carmen 193. T no 3929.

VARIOS

CLINICA ALAMEDA 25
Tratamiento sífilis, gonorr sus complicaciones, ambos curaciones rápidas, métodos nos; 10-12 y 2-7, noche 9-10. H zación enfermos: $ 10 y $

AVISO IMPORTANTE A LOS COMERCIANTES, INDUSTRIALES Y PROFESIONALES

LA OFICINA COMERCIAL Y JUDICIAL, San Pablo N.o 1260, avisa a toda su clientela y a los que no sean clientes de esta Oficina, que en el mes de Junio próximo deben hacer una presentación a la I. Municipalidad dando cuenta del giro, ya sea de su profesión, industria o negocio. El que no la hiciere, en conformidad al art. 12, inc. 3.o, pagará una multa de la mitad de un semestre de la patente más alta del giro que le corresponde. Esta Oficina les ofrece hacerles este trámite en conformidad a la ley, pagando al mismo tiempo el impuesto correspondiente, por la suma de 20 pesos, advirtiendo que al hacerlo directamente a la I. Municipalidad paga solamente un peso, más las pérdidas de tiempo, y si se les olvida este plazo, o por falta de tiempo no hace la presentación indicada, serán castigados con la multa que ya les he dicho; quiere decir que el mérito que tiene confiar a esta Oficina esta tramitación es de mucho valor para todos. También encontrarán en esta Oficina la Ley de Patentes, que es la base principal para hacer esta declaración, y se vende sólo por el valor de tres pesos, por ser editada en esta misma Oficina.

También encuentran todos los reglamentos municipales que están en contacto entre el comercio y la Municipalidad, como ser: Reglamento del Ministerio de Hacienda, Penalidades de la Embriaguez, Ley de Pesos y Medidas, Ordenanzas sobre establecimientos de expendio de bebidas alcohólicas y artículos alimenticios. También hago presente que esta Oficina es la única en Santiago, patentada, que puede hacer estos trámites. Por eso aviso al comercio y a todos los que quieran ocupar los servicios de esta Oficina, no se dejen sorprender de personas que no tienen ninguna responsabilidad, que posiblemente pueden engañarles y no dar cumplimiento a sus cometidos. Esta Oficina se encarga de la compra-venta de propiedades y de negocios establecidos, y anticipa fondos; cobranzas judiciales y extra-judiciales; tramitaciones municipales y se remiten las patentes a su domicilio a quien las solicite a esta Oficina con previa autorización por una carta-poder simple que se le enviará a cada solicitante para que la firme, y, en general, todo trámite que esté relacionado con Juzgados y Municipalidad.

S. FAJARDO V.,
Agente Comisionista

HORACIO MUÑOZ LABBE,
Abogado

OFICINA COMERCIAL: SAN PABLO N.o 1260, TELEFONO: 4003

¡HAGA USTED RENOVAR SU TRAJE

Mediante el planchado americano a vapor, quedará nuevo, pero quedará bueno. Trabajamos a vista del público y garantizamos esmero y puntu lidad.

THE AMERICAN SERVIC
ARTURO PRAT 24.

DEFUNCION

Ha dejado de existir mi querido esposo, señor don

Ricardo Tron coso Puga

Sus restos serán trasladados a Bulnes, hoy Martes, por tren de 7.45 P. M. El cortejo partirá desde calle Vergara 680, a la Estación Alameda, a las 6.30 P. M.

Clemencia Munita de Troncoso

DEFUNCION

Ha dejado de existir nuestra querida hija y hermana

Bernarda Jorquera López

Rogamos a nuestros amigos se sirvan acompañar sus restos al Cementerio General, hoy Martes 2 de Marzo.

El cortejo partirá desde el Hospital San Fco. de Borja, entrada por Marcoleta, a las 9 A. M.

LA FAMILIA.

DEFUNCION

Ha fallecido la señora

Ana Díaz de Ascui

Sus restos serán conducidos al Cementerio General, hoy Martes, a las 5 P. M.

El cortejo saldrá del Pensionado de San Vicente de Paul.

LA FAMILIA.

IN-MEMORIAM

En la Capilla de la Gratitud Nacional, el Miércoles 3 de Marzo, a las 9 A. M., se rezará una misa por el descanso del alma de

Emma Santórsola Carrasco

LA FAMILIA.

DEFUNCION

Habiendo dejado de existir nuestra querida hijita

Olga

Rogamos a nuestros amigos se sirvan acompañar sus restos al Cementerio General, hoy, a las 5 P .M., de San Alfonso N.o 544.

José A. Gantins, esposa y familia

COMPRE SUS MEDIAS DIRECTAMENTE, EN LA FABRICA, ECONOMIZARA DINERO
STO. DOMINGO 1031

POMPAS FUNEBRES
EMPRESA ZENTENO
ESTADO 17 — DELICIAS 2584
TEL. 4275 — TEL. 624
ATIENDE DIA Y NOCHE

DISTINCION, ELEGANCIA Y ECONOMIA
ENCONTRARA USANDO LOS SOMBREROS
ROSENBLITT

3—M

SEÑORITA

Que sepa dibujo y pintura se necesita para industria nueva de artículos de moda. Inútil presentarse sin recomendación.

Tratar:

Compañía 2752

VIGAS DOBLE T y CANALES
OFRECE SURTIDO COMPLETO
Barraca CAMILO PIZARRO
Nataniel 469 — Teléf. 271. Parque

Mar—18

COMBINACIONES, ENAGUAS, PANTALONES Y CAMISAS DE SEDA DE OCASION EN LA FABRICA:
STO. DOMINGO 1031

N|O

ALAMO
8 x 10 — 1¼ x 8
VIGAS, VIGUETAS, OFRECE LA BARRACA
"LA REPUBLICA"
DOMEYKO 2384, TELEFONO N.o 132 (PARQUE)

6—A

MUEBLERIA

"La Argentina

214 - BANDERA - 2

JOSE GURFINKEL

GRAN SURTIDO DE M BLES DE TODOS ESTI FABRICA

CHILOE 1310

A precios más bajos qu todas las Mueblerías. A de hacer sus compras co te mis precios.

FOLLETIN (32)

LAS TENEBROSAS

Novela de ambiente ruso

por GASTON LEROUX.

Gunsowsky firmó y selló personalmente el documento que libraría inmediatamente a Prisca de la vigilancia de la Okrana... Escribió, además de su puño y letra el nombre de la joven agregó algunos otros detalles necesarios que debían allanar toda dificultad de ejecución.

Y esperó que Elena terminase de libertarlo.

Esta dobló la orden, la guardó en la cartera, se volvió hacia Gunsowsky y dijo:

—¡Y ahora, vas a morir!...

El otro lo temía. Tenía un brazo libre y sabía que se arriesgaba al disparo del revólver de Elena. Pero no le quedaba otra cosa que hacer. Se le ofrecía la suprema ocasión. Estaba solo en la casa, con aquella mujer armada de un revólver. Sabía que iba a disparar, pero si le erraba o si no lo mataba en el acto, podría hacer mucho con su único brazo disponible.

Se lanzó, pues, sobre ella con todo su peso, y su mano buscó la mano armada de Elena... Se oyó un estampido mientras Elena rodaba con él por el piso.

Gunsowsky lanzó un horrible gemido y soltó a Elena. La bala le había atravesado la garganta..., se ahogaba..., la sangre le salía a borbotones por la boca.

Elena se levantó furiosa, enloquecida. Había caído sobre la sangre de Dumine. Lo apoyó contra la pared al lado del otro cadáver. Un instante el hombre pareció respirar más fácilmente.

—Temí haberlo muerto, exclamó.

Y llamó.

—¡Eh! ¿ustedes, llegan o no llegan? ¡Va a reventar, apúrense!...

Se oyeron rápidos pasos en la escalera, y Vera apareció precediendo a la vieja Katharina.

La joven tenía su gesto alegre de costumbre y los brazos llenos de esas enormes muñecas de boca pintarrajeado llamadas "babás" que su enamorado acababa de comprarle en el bazar del "schein".

Vió a su hermana cubierta de sangre, aquel hombre que jadeaba contra la pared y que estaba también en un lago rojo. Vió un cadáver bajo una alfombra.

No gritó de espanto, pero, poniéndose seria, quizá por primera vez en su vida, se acercó a su hermana y le dijo:

—¿No estás herida, Elena?... ¿Qué ha sucedido?

—¿Por qué has empezado antes de que llegáramos? preguntó Katharina con su voz sorda y enojada.

—¡Se arrojó sobre mí y tuve que tirar! dijo Elena. Pero felizmente, no está muerto. ¡Y nos ve y nos oye!

—¡Vera!... ese es uno de los asesinos de nuestro padre... Fué guardián en una de las minas de la "augá" y uno de los más duros... ¡Por sus declaraciones fué condenado a muerte nuestro padre!

La vieja se acercó al oído del hombre y le gritó:

—¡Acuérdate de Apóstol, de Arthenius Petrovich Apóstol Scistunof! ¡Ya estás bien enterado, ahora, eh! ¡Ya puedes reventar!...

—Ya me pareció, dijo Vera, cuando vi que mamá se había puesto su lindo traje "que iba a haber algo así"... ¿Van a colgarlo también como a "papkka?"

—¡Sí! dijo Elena. ¡Ven, ayúdame, mamá!...

La vieja y Elena transportaron a Gunsowsky sobre la mesa.

—Va a ensuciarme mi hermoso vestido que no me había puesto desde el casamiento de Apóstol, dijo la abuela... pero no lo siento... ¡Lo lavaré en la sangre de mi querido "dulce jamón"!

Y volvió a reírse con su risa espantosa.

Vera las dejaba hacer, pues no podía usar los brazos, todavía llenos de juguetes, pero no perdía un movimiento ni un suspiro de Gunsowsky.

Este volvía a respirar ruidosamente y de nuevo le manaba sangre de la boca.

Cuando estuvo sobre la mesa y Elena le colocó el lazo en torno del cuello el hombre tuvo un sobresalto, su boca lanzó espuma y sus ojos, que se hallaban semicerrados, se reabrieron más grandes que nunca.

Elena ató el lazo a una enorme anilla que estaba atornillada a una viga del techo y que había debido servir para sostener una de esas antiguas lámparas de bronce como ya no se ven más que en los "Stchkutchine-Dvor".

Durante este tiempo, la vieja pasaba al nudo corredizo en torno del cuello del paciente, cuyo busto había levantado.

—Ya está, dijo Elena, y saltó de la mesa al suelo.

Entonces las dos mujeres empujaron la mesa de costado y Gunsowsky quedó colgado.

Muy pronto el hombre se estremeció por última vez. Estaba muerto. Las tres mujeres se abrazaron.

—No te ocupes de los cadáveres, dijo Katharina a Elena; yo me encargo de ellos; los enterraré aquí; así estarán acompañados.

Y señalaba una ancha losa, en un rincón de la sala.

Elena apartó de pronto los ojos.

—Mamá, subamos, tengo algo que decirte.

Vera recogía sus "babás" y secaba con gran cuidado la sangre que los había manchado. Subió tras las dos mujeres. Elena había abandonado su abrigo, rojo de sangre, pero volvía a anudarse cuidadosamente su velillo. En la trastienda las tres mujeres se prosternaron ante las imágenes santas y agradecieron a la Virgen y a los santos arcángeles porque todo se había realizado como lo habían deseado durante tanto tiempo.

Vera abrazó a su hermana y a su abuela y salió. Iba a reunirse con Gilbert que la esperaba.

En la trastienda, Elena puso la mano sobre la vieja cruz de diez mil rublos que le había ofrecido el príncipe Khirkof.

—Préstame ocho mil rublos sobre ella, dijo Elena, necesito dinero. Vendré a traértelos antes de ocho días y habrá quinientos rublos para ti...

—¡No! ¡Te la compro en cinco mil pesos! respondió la vieja después de haber examinado la cruz por todas partes.

—Dame por lo menos seis mil rublos. Vale diez mil, tal vez más.

—O los tomas o los dejas, palomita mía.

Elena se sintió dispuesta a decir a su abuela cosas muy desagradables, pero conocía la avaricia de la vieja y sabía que nada la haría doblegarse, y además, tenía inmediata necesidad de dinero.

—Está bien, dámelos y no hablemos más de ello.

—¡Espérame!

Desapareció en un cuartucho negro que le servía de cocina, cerró la puerta tras ella y reapareció dos minutos más tarde con los billetes.

Cuando tuvo en su poder los billetes, Elena la trató de vieja bruja y avara, y salió sin volverse siquiera. Había mirado la hora en su reloj. Era más de la una. Atravesó el "Stchkutchine-Dvor" con paso presuroso, llamó un "sewchick" y dió la dirección del canal Catalina.

XIV

PARTIDA

Cuando Elena regresó a su "datcho" de las islas, lo hizo acompañada de Prisca. Penetró con la joven en la habitación donde la esperaba Iván. Al ver a Prisca, el gran duque lanzó un grito d gría y se lanzó hacia ella. S zaron con pasión. Cuando ron de aquel abrazo, se dier ta de que estaban solos.

—Gracias, murmuraba mi adorada. ¡Mi almita ¡Gracias por haber venid no te esperaba. Hacía tanto po que Elena había salido carte..., que pensaba: "¡N drá!... ¡No vendrá!" ¡Ah, mío, no hubiera podido tú no hubieses venido! ¡T tes que no volverte a ver! ¿ ca, me amas? ¿Me amas mío?

—Sí, dijo sencillamente Y calló mirándolo.

No pudo pronunciar una Desfallecida aún del beso le había dado. Estaba completamente aturdida. pechaba que pudiese hab ta felicidad e nun beso. raba sonriente y tenía los medos, y estaba aturdida, drada, como ebria, no sab lo que decía; había dejado no en la de su amado y ha contrado tan dulce el be esperaba que la volviese a y fué lo que hizo el joven,

—¡Oh, Dios mío!, gimi sus labios. ¡Dios mío!

—¿Me amas, repetía amas?

—¡Oh, sí!, dijo Prisca.

—Entonces, ¿por qué

LA MODA ACTUAL

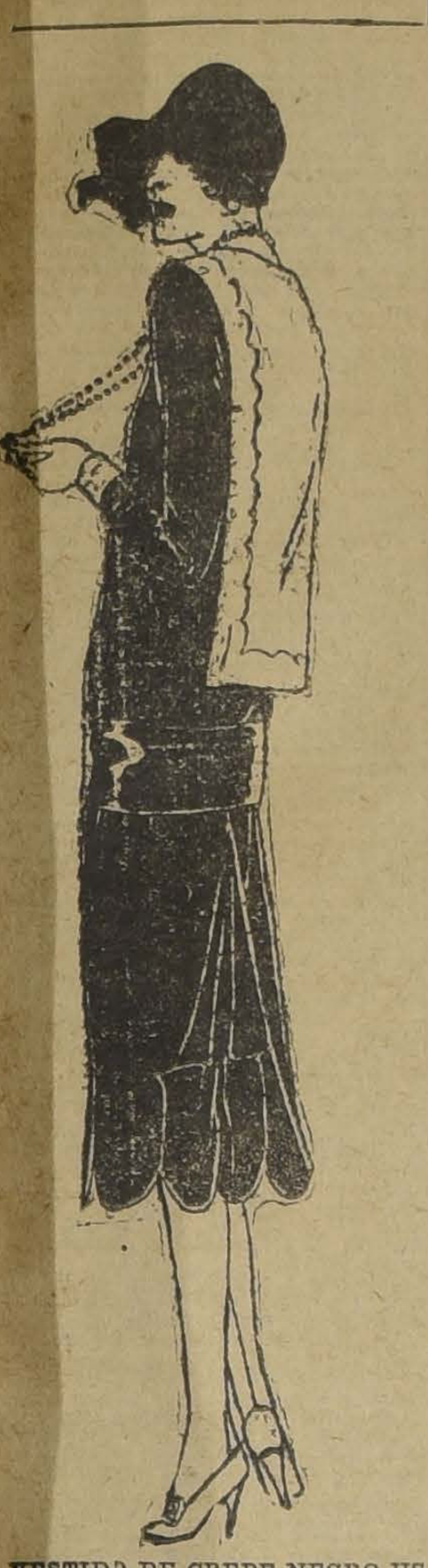

VESTIDO DE CREPE NEGRO USADO DEL LADO BRILLANTE. EL CORSAJE DERECHO CON ANCHO CINTURON Y UNA TABLA INVERTIDA AL CENTRO DE LA ESPALDA. EL BORDE VA EN PEDAZOS CIRCULARES, UNO SOBRE OTRO. EL CUELLO, DE GEORGETTE BLANCO DE MUY LINDA FORMA, LO MISMO LOS PUÑITOS

LA FABRICA NACIONAL DE GORRAS Y SOMBREROS ROSENBLITT
ES LA QUE FABRICA EL AFAMADO SOMBRERO
3—M

Casos curiosos en los anales de la criminalidad

A veces, lo que en el primer momento se consideran como super-criminales no son más que unos pobres diablos.— En otras ocasiones los culpables son personas de quienes nadie se atrevería a sospechar.— Lo que ocurrió recientemente en un suburbio de Berlín

Diariamente aparecen en los rotativos europeos y norteamericanos, alaramantes noticias que se refieren a audaces robos cometidos en casas particulares o en joyerías acreditadas.

Dichos robos consisten casi siempre en dinero y objetos de valor, preferentemente joyas. Por lo general, siempre se agrega que los autores de la fechoría pertenecen a alguna banda de rateros que son super-criminales constituídos en verdaderos azotes de la sociedad.

Felizmente, al mismo tiempo que abundan los rateros, se multiplican en las grandes urbes los detectives y los agentes de seguridad, encargados única y exclusivamente de seguir la pista de tale enemigos de la ley. Hasta la fecha han caído ya muchos en las garras de la justicia y se espera que el número de capturados aumentará a medida que los meses transcurran.

Desde luego se ha logrado la cooperación de los dueños de bazares que comercian en la compra-venta de gemas y artículos de lujo, a cuyos dueños se han ofrecido valiosos premios, siempre que cooperen a la captura de algún malhechor. Algunas veces ellos mismos, emulados por el premio ofrecido, siguen la pista de los rateros y logran prenderlos y presentarlos a la policía, con lo que ahorran tiempo y se evitan la pérdida de oportunidades preciosas, sobrevenidas casi siempre que la autoridad toma parte.

Indudablemente que esta colaboración de los tratantes en joyas y en objetos de valor sólo puede acontecer en un país quito, ya que es muy raro el caso de que un prendero común y corriente deje de ganarse una fuerte suma adquiriendo a vil precio una colección de gemas de altísimo valor y de las cuales puede salir con la mayor facilidad, obteniendo fabulosas ganancias.

En algunas ocasiones, los autores de las fechorías son personas de que jamás se habría sospechado, como sucede en el caso recientemente ocurrido en Berlín. Un día, en las oficinas de las autoridades locales de Tempelhof, suburbio de la citada capital, se robaron la caja de fondos, que contenía una fuerte suma de dinero.

Los ladrones habían preparado el golpe con extrema habilidad para ejecutarlo, pero no la tuvieron tanta para hacer desaparecer las huellas de su paso.

A los pocos días, la Policía encontró una pista segura, y después de dificultosas investigaciones, logró saber que uno de los criminales era dependiente del Estado. Detenido el funcionario y estrechado a preguntas, reveló los nombres de sus cuatro compañeros. Inmediatamente éstos fueron capturados. Mas, en las declaraciones que prestaron vieron las autoridades algo misterioso, que les indujo a ahondar en las investigaciones, y entonces adquirieron la certidumbre de que en el asunto hallábase complicada una persona de alta posición social, que habitaba en una de las principales calles de Berlín.

Con gran asombro del portero y de los demás inquilinos de la casa, todos ellos pertenecientes a la alta banca y a la nobleza rica, la Policía se presentó para detener al inquilino del cuarto principal, uno de los más suntuosos de la ciudad, que su dueño había convertido en verdadero museo, con cuadros de gran valor, tapices, mármoles y multitud de otras obras de arte.

El caballero que ocupaba ese piso tiene un nombre muy conocido en esa capital, que no ha sido revelado. Por lo pronto, se le conoce, para los efectos de la curiosidad pública, con el apellido de herr Paviak.

Este vivía con su esposa y con sus hijos bajo un pie de ostentación y lujo que pocos podían igualar. Ello no llama la atención, porque herr Paviak había heredado una inmensa fortuna y cuantiosos bienes urbanos y campestres.

Su respetabilidad en la alta sociedad de Berlín y entre sus vecinos poníale a cubierto de cualquier sospecha denigrante.

Por esta causa ha sido mayor aún el asombro que en todas partes ha producido la inculpación que sobre él pesa.

Parece que uno de los detenidos manifestó que herr Paviak era el verdadero jefe de la cuadrilla de bandidos de que formaba parte.

Sólo que herr Paviak no descendía hasta ir personalmente a cometer los delitos que fraguaba. Limitábase a proyectarlos. Luego ordenaba su ejecución a otro, que aparentemente tenía en su casa en concepto de ayuda de cámara, pero que en realidad no era un vulgar sirviente, sino un caballero perteneciente a varios clubs distinguidos de Berlín.

Y como por el hilo se saca el ovillo, denunciado el ayuda de cámara como jefe de la cuadrilla, por éste se llegó a conocimiento de que el director de todo era herr Paviak.

Conducido el rico propietario a presencia de las autoridades, no negó su intervención en multitud de delitos de robo, estafa y falsificación, si bien añadió que se había entregado a esta clase de "actividad comercial" por puro deporte pues se aburría de no tener otra cosa mejor que hacer. Agregó que la demostración de que no existía maldad en su actuación estaba en que jamás consintió que sus subordinados robasen a persona alguna de la clase media ni a ningún pobre.

La esposa y los hijos de herr Paviak se encuentran aterrados, pues ignoraban la clase de deportes a que se dedicaba el jefe de la familia.

Varios parientes y diversos amigos de herr Paviak se han presentado a la Policía a manifestar que no les cabe ninguna duda acerca del trastorno mental del detenido, pues, dada la considerable fortuna que posee, nadie supondrá que se dedicaba por lucro a despojar al prójimo de lo que le pertenece.

¡OH, MARGARITA!

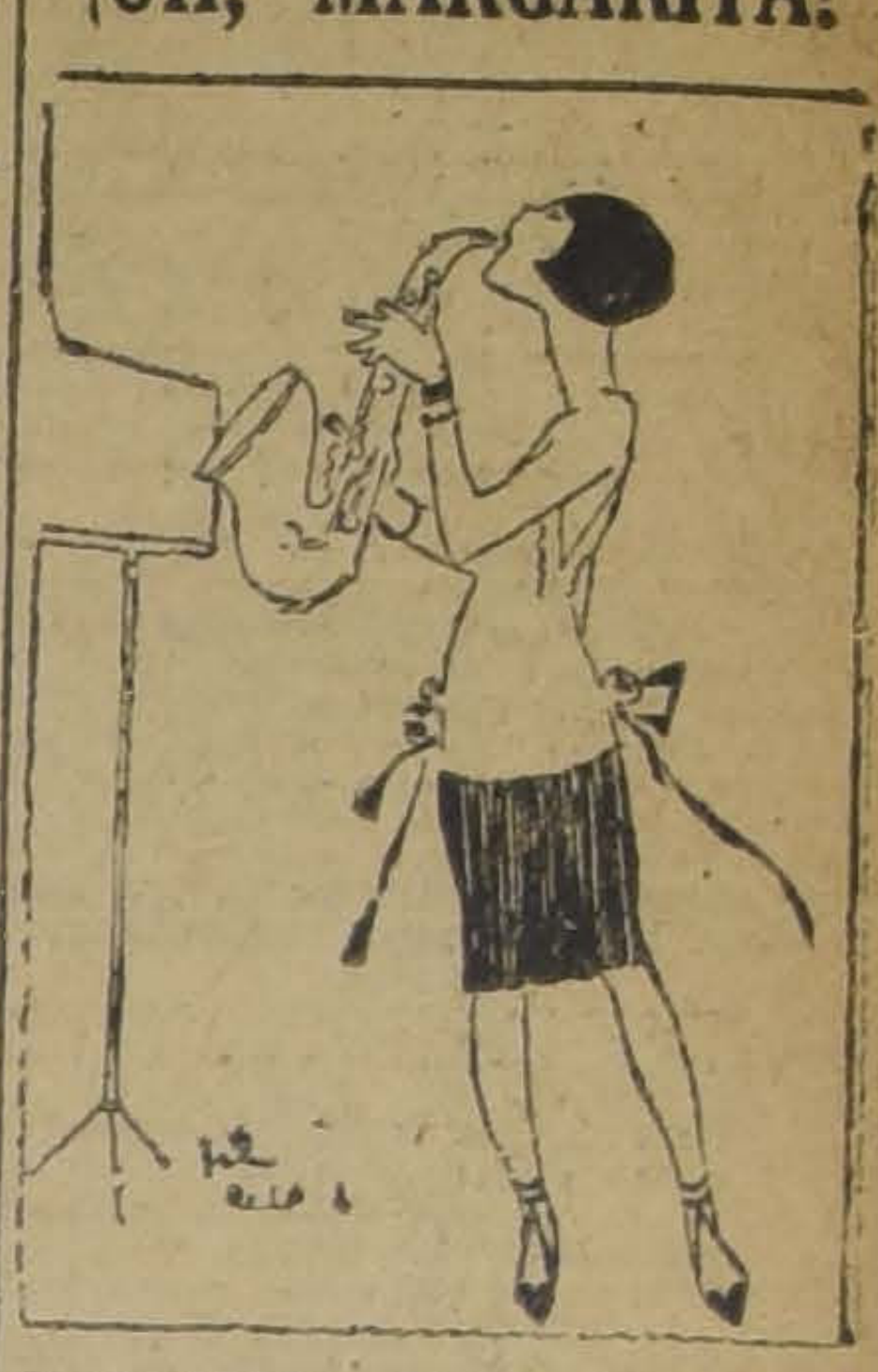

MARGARITA DICE QUE HAY DOS MANERAS DE HACER RUIDO: TOCANDO UN INSTRUMENTO O HACIENDO LO CONTRARIO DE TODO EL MUNDO...

Banco Español
CHILE

Se pone en conocimiento de los señores suscritores de acciones de este Banco, que a partir de esta fecha pueden pasar a firmar la escritura constitutiva, en la Notaría de don Javier Vergara Rodríguez, Moneda 242, mediante el recibo que acredite haber integrado la primera cuota (50%) del valor correspondiente a sus acciones.

Este recibo será entregado por las comisiones nombradas para la cobranza.

EL COMITE ORGANIZADOR.
N|O. N|O

COMO SIEMPRE LA ULTIMA PALABRA EN MODA
Y PRECIOS BAJOS LOS MANTIENE LA
FABRICA NACIONAL DE GORRAS Y SOMBREROS
DELICIAS N.º 2636, FRENTE A LIBERTAD, O EN SUS
SUCURSALES SOMBRERERIA ROSENBLITT
3—M NAHUM ROSENBLITT.

LOS DOS PANAGEOT

Cuento por ANDRIEU VELY

Al salir aquella mañana de su casa Julio Panageot para ir a la oficina, compró en un kiosco todos los periódicos del día. Por el camino iba desdoblándolos uno por uno, recorriéndolos con la vista, y volvía a doblarlos, mientras que su rostro se iluminaba con una sonrisa de satisfacción, originada por la lectura en cada diario de un suelto que decía así:

"Don Julio Panageot, Jefe de Sección en el Ministerio del Interior, nos participa que nada tiene que ver con don Jaime Panageot, que acaba de ser condenado por quiebra fraudulenta".

El señor Panageot se recreaba deletreando estas líneas, de las que era autor. Ya estaba dicho, y bien dicho, con toda modestia, pero también con toda la firmeza necesaria. Tal aclaración no podía menos de producir su efecto, y por ello, sentado ante su mesa del Ministerio, esperó durante toda la mañana que sus compañeros acudieran a cumplimentarle; pero nadie se le acercó. Panageot experimentó una decepción tremenda. Pensaba que los hombres estaban minados por la envidia o que no leen con detenimiento las noticias del día.

Al entrar en su casa, a la hora del almuerzo, arrojó los periódicos sobre la mesa, excepto uno, que abrió ante los ojos de madame Panageot, señalándole con el índice la pequeña noticia. La señora, al leerla, preguntó:

—¿Eres tú quien ha mandado publicar eso?

—Sí — respondió Julio Panageot.

—Pues me parece una tontería — dijo su esposa, y al ver la cara de asombro de su marido prosiguió:

—Has temido que te tomen por un hombre de talento. La precaución era inútil, porque a nadie se le ocurriría semejante idea.

Julio Panageot, replicó:

—Soy un funcionario modelo, que nunca se ha visto mezclado en negocios sucios.

—Pero no tienes necesidad de contarlo a voces. Si te imaginas que con esa publicidad vas a obtener el ascenso... Además —añadió —, siempre fuiste una medianía. En lugar de perder el tiempo en comprobarlo por milésima vez, apresurémonos a almorzar, porque tenemos que asistir al casamiento de mi prima Gabriela.

La ceremonia matrimonial fué brillantísima, y espléndido el "lunch". Cuando los invitados se aglomeraban en el "buffet", se produjo un movimiento de expectación, motivado por la entrada en los salones de un caballero, hacia el que se volvían todas las miradas y cuya mano se apresuraba a estrechar todo el mundo.

—¿Quién es? — preguntó la señora de Panageot a su marido.

—No lo sé.

—Espera; voy a enterarme — dijo ella.

La señora de Panageot se alejó, y a poco volvió con la cara descompuesta.

—¡Es él! — susurró al oído de su esposo.

—¿Quién?...

—¡Jaime Panageot!

—¡Cómo!... ¿Y se atreve ese hombre a presentarse en público?

—Es amigo de la familia del novio... Sabe que estás aquí... Ha leído la noticia de los periódicos y acaba de decir a Gabriela que desearía conocerte. La presentación arreglaría todo...

—¿Todo el que? — respondió soberbio Julio Panageot —. ¡He escrito que no tenía nada que ver con ese individuo, y lo mantengo!

—No eres muy amable con el marido de Gabriela.

—¡Que aprendan a elegir sus amistades!

—Gabriela aguarda tu contestación.

—Pues puedes llevársela. Dile que no quiero ser presentado.

Cuando la señora de Panageot, después de cumplir su enojoso encargo, enteró a su marido de que Gabriela le había dicho que Jaime Panageot se había sentido vejado y estaba furioso al ver rechazados sus emisarios con tan poca delicadeza, Julio Penageot se esponjó; estaba orgulloso de sí mismo.

Pero a la mañana siguiente su orgullo se trocó en amargura al leer en el periódico una noticia así concebida:

"Don Jaime Panageot, el conocido hombre de negocios, nos hace saber que nada tiene de común con dón Julio Panageot, Jefe de Sección del Ministerio del Interior".

Julio Panageot marchó a la oficina perseguido hasta la escalera por las indirectas de su esposa, que también había leído la noticia. En la calle, como la víspera, compró todos los diarios. Todos publicaban el suelto de Jaime Panageot.

Esta vez, sus compañeros de oficina se apresuraron a cumplimentarle con cierta ironía. Julio comprendió que querellándose contra Jaime Panageot no lograría más que aumentar el ridículo.

De esta sorda impotencia nacieron ideas lúgubres, que envenenaron su tranquilidad, hasta el día en que supo, como todo París, que su rival había fallecido. ¡Al fin respiraba tranquilo!

Pero su tranquilidad duró poco. Al día siguiente del entierro — que revistió los caracteres de una solemnidad — tropezó con un antiguo camarada, a quien no veía desde hacía varios años. El amigo al verle, quedó como petrificado.

—¡Cómo!... ¡Tú! ¿No te has muerto?... ¡Creí que te habían enterrado ayer!...

Aquello era demasiado. Julio Panageot se veía perseguido por Jaime Panageot, aún después de muerto, y con tal encarnizamiento que, por primera vez, le confundían con su homónimo. Se imponía terminar de una vez tan deplorable aventura.

Y Julio Panageot hizo publicar inmediatamente en todos los periódicos una nota redactada en estos términos:

"Don Julio Panageot, Jefe de Sección del Ministerio del Interior, nos ruega hagamos constar que nada tiene que ver con don Jaime Panageot, cuyo entierro se verificó ayer".

A. V.

CAMISERIAS MATAS y Cía. S. A.
citan a junta general extraordinaria de accionistas para el día 9 de Marzo, con el objeto de tratar sobre la disolución y liquidación anticipada de la Sociedad, y el nombramiento de liquidadores.
9—M

6 Días de la más Grandiosa Liquidación
DE Trajes - Batas y Abrigos

GRAN SALDO DE BATAS en gabardina se regalan al ínfimo precio de.... $ 55.00
BATAS EN RICOS GENEROS de lana, distintos modelos, inmenso surtido, a.... $ 100.00
BATAS CHOMBAS en tusor de seda, en colores novedad, a.... $ 95.00
BATAS DE SEDA, enorme surtido modelos alta novedad, a.... $ 160.00
TRAJES SASTRE, distintos modelos, telas primera calidad, a.... $ 140.00
TRAJES BATA Y PALETO, saldos, a.... $ 160.00
ABRIGOS INGLESES, telas riquísimas, saldos a.... $ 98.00

UNA VISITA A ESTA CASA LE DEMOSTRARA LA VERDADERA OCASION OFRECIDA
MAISON LA SAMARITAINE
SANTO DOMINGO 1017 :: :: CASI ESQUINA DE PUENTE

"LA NACION"
SUSCRICION HASTA EL 31 DE DICIEMBRE DE 1926
$ 72.-
Suscríbase usted y le obsequiaremos un terreno en el Balneario "EL ALGARROBO"
(Detalles próximamente).
N|O.

La Comisión Plebiscitaria acordó ayer dividir la zona plebiscitaria en 18 distritos electorales

UN FUNCIONARIO DE LA CASA BLANCA, CREE QUE PUEDEN POSTERGARSE LAS FECHAS FIJADAS PARA VERIFICAR LOS DIVERSOS ACTOS PLEBISCITARIOS

(DE NUESTROS CORRESPONSALES Y ENVIADOS ESPECIALES, POR CABLE)

SERIA POSIBLE UNA NUEVA POSTERGACION DE LAS FECHAS

WASHINGTON 1.o — Un funcionario del Departamento de Estado, declaró a la prensa que los preparativos para la celebración del Plebiscito de Tacna y Arica progresaban; pero que parecía que iba a producirse una nueva postergación de las fechas, debido a que había inseguridad de que la Comisión Plebiscitaria tuviese tiempo suficiente para completar los preparativos necesarios, antes del 15 de Mayo.

El Departamento de Estado, el General Pershing, y otras fuentes de carácter oficial, rehusan hacer comentarios a los rumores relativos a que parece que irá a abandonarse el Plebiscito, debido a las dificultades que se presentan con respecto a la forma de dar cumplimiento al fallo del Arbitro.

18 DISTRITOS ELECTORALES HABRA EN LA ZONA PLEBISCITARIA

ARICA, 1.o—(Especila).—La Comisión Plebiscitaria en una hora de sesión aprobó esta tarde un acuerdo que establece dieciocho distritos electorales y de inscripciones, como también la ubicación de las oficinas de inscripción y votación. También aprobó el anuncio oficial que se dará a los votantes, fijando la fecha y plazo para las inscripciones, desde el 15 de Marzo al 14 de Abril.

El delegado de Chile no formuló ningún proyecto destinado a reivindicar el derecho a voto de los conscriptos.

La Comisión aprobó otros acuerdos de menor importancia, relacionados con el personal auxiliar, tomando al mismo tiempo las providencias destinadas a mandar confeccionar el sello oficial de la Comisión Plebiscitaria.

UNA COMISION INSCRIPTORA A GENERAL LAGOS

ARICA 1.o— (Especial). — La comisión inscriptora salió de Arica con rumbo a General Lagos.

NOMINA DE LOS DISTRITOS ELECTORALES

ARICA 1.o (Especial). — El acuerdo adoptado por la Comisión Plebiscitaria fijó los siguientes distritos electorales: Departamento de Arica, número 1: distrito núm. 1, subdelegación Azapa; núm. 2, distrito núm. 2, Subdelegación Belén; número 3, distrito núm. 1, Codpa; número 4, distrito nlm. 1; General Lagos; número 5, distrito 1, Lluta; número 6, distrito número 1, El Morro; número 7, distrito 2, El Morro; número 8, distrito 3, El Morro; número 9, distrito número 4, El Morro; número 10, distrito 1, Putre. Departamento de Tacna, número 11, distrito 1, Subdelegación El Comercio; número 12, distrito 2, El Comercio; número 13, distrito 1, Intendencia; número 14, distrito 2, Intendencia; número 15, distrito 1 Pachía; núm. 16, distrito 1, Palca; número 17, distrito 1, Pocollai; número 18, distrito 1, Sama.

PROCLAMACIÓN OFICIAL DEL PLEBISCITO APROBADA POR LA COMISION PLEBISCITARIA

ARICA 1.o (Especial). — La siguiente es la proclamación del plebiscito aprobada hoy por la Comisión Plebiscitaria y que se expondrá en cada uno de los 18 distritos electorales:

PLEBISCITO DE TACNA Y ARICA

Aviso a los votantes plebiscitarios — Ocasión para inscribirse — La votación es secreta. Número del distrito, subdelegación, **nombre del lugar de la inscripción;** plazo para la inscripción, del 15 de Marzo al 14 de Abril de 1926, diariamente de 8 a 11 y de 1 a 4 P. M.

1) Por la presente se avisa a todas las personas que tengan o aleguen derecho a voto en el plebiscito de Tacna y Arica (número del distrito electoral y nombre de la subdelegación), que se presente personalmente a inscribirse en la mesa electoral que funciona en el sitio y hora arriba especificados.

2) Quienes se inscriben. Las siguientes personas tienen derecho a inscribirse en este distrito de la subdelegación (aquí se expresan el número del distrito y el nombre de la subdelegación):

a) Los votantes que vivan dentro del dicho distrito.

b) Los votantes que residan fuera del territorio plebiscitario y que hubieren nacido en dicho distrito, o cuyo último lugar de su residencia dentro del territorio haya sido en dicho distrito; y

c) Los votantes que la Comisión Plebiscitaria hubiese ubicado en dicho distrito.

3) La inscripción es esencial. Ninguna persona que no se haya inscrito en debida forma tendrá opción a votar en el plebiscito.

4) El voto es secreto. El voto plebiscitario es secreto; el secreto está asegurado por los complicados reglamentos que regulan la inscripción; por el carácter neutral que reviste el presidente de la mesa inscriptora electoral y sus ayudantes; por el arreglo material del lugar de la votación y por las graves penas con que se castigará la violación o intento de violación del secreto del voto. El votante debe marcar su voto en el pupitre privado que está en el lugar de la votación; debe doblarlo él mismo, de modo que no aparezca ninguna marca de la elección que ha hecho, y deberá depositar en persona su voto en la urna, en la que mezclará en forma que hará imposible toda identificación entre los otros votos.

5) Territorio que abarca el distrito. El territorio que abarca el distrito es el que comprende la subdelegación (aquí se pone el nombre de la subdelegación).

6) Mayores informaciones. Se puede obtener mayores informaciones del presidente o del secretario de la mesa de registro electoral, en la oficina de la comisión a cargo de la dicha mesa. — **Jordan Herbert Stabler,** Secretario General de la Comisión Plebiscitaria. — **William Lassites,** Presidente de la Comisión Plebiscitaria.

TEXTO OFICIAL DE LA MOCION APROBADA QUE FIJA LOS DISTRITOS PARA INSCRIPCION Y VOTACION

SE FIJAN TAMBIEN LAS AREAS EN DISPUTA EN LAS FRONTERAS NORTE Y SUR DE LA ZONA PLEBISCITARIA

ARICA, 1.o—El texto oficial de la moción aprobada hoy por la Comisión Plebiscitaria, que también contiene una descripción de las áreas disputadas en las fronteras Norte y Sur, es el siguiente:

Comisión Plebiscitaria en el Arbitraje de Tacna y Arica.—Se resuelve por la Comisión Plebiscitaria en el arbitraje de Tacna y Arica, que los distritos de inscripción y elección, y las oficinas de inscripción y lugares de votación, sean, y por la presente quedan establecidos como sigue:

Distrito 1.o, subdelegación de Azapa.—1.o Territorio incluído en el distrito: subdelegación de Azapa; 2.o Ubicación de la oficina de inscripción y lugar de la votación para el distrito: la Escuela de la aldea de Las Maitas.

Distrito 1.o, subdelegación Belén.—1.o Territorio incluído en el distrito: subdelegación Belén y parte Este del área litigiosa del Sur, es decir, esa parte del área en litigio del Sur, que se extiende hacia el Este, desde la confluencia de los ríos Atajama y Cabitaya; 2.o Ubicación de la oficina de inscripción y lugar de la votación del distrito: la Escuela de la nueva aldea de Belén.

Area litigiosa del Sur.—El área litigiosa del Sur se encuentra entre líneas irregulares descritas como sigue:

Límite Norte: El borde Norte del valle de Camarones, desde el mar hasta la Angostura del Taltap, continuando el límite desde allí hacia el Oriente, por el río Camarones, hasta la confluencia de los ríos Atajama y Caritaya, en la localidad llamada Arepunta. Desde dicha confluencia, seguirá el límite por el citado río Atajama, aguas arriba, y hasta el punto en que se le junta por la ribera izquierda el río Blanco. Desde allí, en línea recta hasta el antiguo lindero de Jancuna, o Peñas Blancas. Desde allí, otra al Ojo de Agua de Lirpo, luego otra al Rancho de Pucupucuno; de aquí otra a la cumbre del Cerro Pelado de Llareta-Pampa, y desde este cerro el límite será el cordón que pasa por los puntos siguientes: Cerros de Chulluncayani y Vizcachtambo, Portezuelo de Chaca y Cerros de Ierraje, Castillamas, Achechamayo, Arintica y Puquintica.

Límite Sur. — Esta es la línea del límite entre las antiguas provincias peruanas de Arica y Tarapacá, a saber, la del río Camarones, formado por el río Caritaya, hasta su nacimiento, en el cerro Guayguasi, y de este cerro, la línea de división de las aguas que, pasando por el cerro Grayguasi, sigue las cumbres del Cerro Prieto, Cerro Tembladora y Cerro Capitán.

Límite Este. — El límite Oeste con Bolivia, entre los puntos en que las líneas de los límites Norte y Sur, respectivamente, tocan el límite boliviano.

Límite Oeste. —El Océano Pacífico, entre los puntos en que las líneas de los límites Norte y Sur, respectivamente, llegan al Océano en las partes Oriental y Occidental, del área, desde la Angostura de Taltape, hasta la confluencia de los ríos Ajatama y Caritaya.

Las líneas de los límites Norte y Sur coinciden, dividiendo así el área arbitral del Sur en dos partes: Oriental y Occidental.

DISTRITO 1.o SUBDELEGACION DE CODPA

1.o Territorio incluído en el distrito: Subdelegación de Codpa, incluyendo la parte occidental del área litigiosa del Sur, que se extiende al Oeste, desde las cercanías de Angostura de Taltape.

2.o Ubicación de la Oficina de Inscripción y lugar de la votación para el distrito: la escuela de la aldea de Codpa.

Area litigiosa del Sur. — El área litigiosa del Sur se encuentra entre líneas irregulares descritas como sigue:

Límite Norte. — El borde Norte del valle de Camarones, desde el mar hasta Angostura de Taltape, continuando el límite desde allí hacia el oriente, por el río Camarones, hasta la confluencia de los ríos Ajatama y Caritaya, en la localidad llamada Arepunta. Desde dicha confluencia seguirá el límite por el citado río Ajatama, aguas arriba, y hasta el punto en que se le junta por la ribera izquierda el río Blanco. Desde allí, en línea recta, hasta el antiguo lindero de Jancuma o Peñas Blancas; desde allí, otra al Ojo de Agua de Lirpo; luego otra al Racho de Pucupucuno; de aquí otra a la cumbre del Cerro Pelado de Llareta Pampa, y desde este cerro, el límite será el cordón que pasa por los puntos siguientes: Cerros de Chulluncatmani y Vizcachitambe, Portezuelo de Chaca y Cerros de Herraje; Castilumas, Achechamaye, Arintica y Puquintica.

Límite Sur. — Esta es la línea del límite entre las antiguas provincias peruanas de Arica y Tarapacá, a saber: la del río Camarones, formado por el río Caritaya, hasta su naciente en el Cerro Guay Guasi, y de este cerro, la línea de división de aguas, que, pasando por el cerro Guay Guasi sigue las cumbres del Cerro Prieto, Cerro Tembladora y Cerro Capitán.

Límite Este. — Es el límite Oeste con Bolivia, entre los puntos en que las líneas de los límites Norte y Sur, respectivamente, tocan el límite boliviano.

Límite Oeste. — El Océano Pacífico entre los puntos en que las líneas de los límites Norte y Sur, respectivamente, llegan al Océano en las partes Oriental y Occidental del Area, desde Angostura del Taltape hasta la confluencia de los ríos Ajatama y Caritaya.

Las líneas de los límites Norte y Sur coinciden, dividiendo así el área arbitral del Sur, en dos partes: Oriental y Occidental.

Distrito 1.o, subdelegación General Lagos.—1.o, territorio incluído en el distrito de la subdelegación General Lagos, incluyendo la porción del área litigiosa del Norte, que queda dentro de los límites territoriales de dicha subdelegación.

2.o Ubicación de la oficina de inscripción y votación del distrito: la casa del jefe de estación del ferrocarril de Visviri.

Area litigiosa del Norte: el área litigiosa del Norte queda entre las líneas irregulares que constituyen respectivamente sus lindes Sur, Norte y Este, descritos como sigue:

Límite Sur: Partiendo del río Sama, una línea que pasa por el lindero Norte de los siguientes pueblos y de sus anexos: Sambalay, Chero, Challata, Palca, Tacora, Cosapilla y se prolonga hasta encontrar la línea fronteriza internacional con Bolivia.

Límite Norte: Empezando en un punto en que la línea del límite Sur del área cruza el río Sama, la línea es descrita como sigue: el río Sama, hasta la confluencia de los ríos Tala y Chaspaya, continuando por los límites Sur y Oriente de la hoya hidrográfica, que arroja sus aguas a los afluentes del río Sama, para tomar en seguida por el cordón que arranca de dicho límite Oriente hacia el Cerro Rojizo; desde dicho Cerro Rojizo, se trazará una línea recta a la cumbre más Occidental de los cerros de Chilicolpa, continuando el límite hacia el Oriente, por el cordón formado por dichos cerros de Chilicolpa y el de Coverane, que sigue por Apacheta de Taruja, hacia la cumbre de Chucata y hasta Angostura de Chiciculco, en el Cerro Chila; desde este último seguirá por el cordón que la une a la cumbre del Cerro Chila, para continuar en igual forma hasta el Ojo de Canapuro, terminando el límite por una recta trazada desde allí a la cumbre del Cerro Chipe.

Límite Este: Límite Oeste con Bolivia, entre los puntos en que las líneas del límite Norte y Sur, respectivamente, del área, tocan la frontera boliviana.

Distrito 1, Subdelegación Lluta.—1.o, territorio incluído en el distrito, la Subdelegación de Lluta: 2.o, ubicación de la oficina de inscripción y lugar de la votación del distrito, la escuela de la aldea de Poconchile.

Distrito 1, Subdelegación del Morro.—1.o, territorio incluído en el distrito, la parte de la Subdelegación del Morro que queda dentro de las siguientes líneas: límite Norte, partiendo del cruce de la calle Dos de Mayo y Baquedano, la línea extendida al Oeste del centro de la calle Dos de Mayo, prolongada hasta la bahía de Arica; límite Este, partiendo del cruce de la calle Dos de Mayo y calle Baquedano, la línea extendida al Sur, a lo largo del centro de la calle Baquedano y prolongada hasta el límite Sur de la Subdelegación del Morro;; límite Sur la parte del límite Sur de la Subdelegación del Morro comprendida entre los límites Este y Oeste, respectivamente del Distrito; límite Oeste, la bahía de Arica, entendiéndose que el área de anclaje de la bahía de Arica estará incluída en este distrito. 2.o, ubicación de la oficina de inscripción y lugar de la votación del distrito, la cancha de tennis que hay cerca del casino de Bellavista, conocido por los Baños de Arica.

Distrito 2, Subdelegación del Morro.—1.o Territorio incluído en el distrito, la parte de la Subdelegación del Morro que queda dentro de las siguientes líneas: límite Norte, las líneas de centro de calles, como sigue, del cruce de la calle D Mayo y calle Baquedano al Es la calle Dos de Mayo hasta e ce de la calle San Martín y Dos de Mayo; de allí por San al Norte hasta llegar a la ca de Setiembre; del cruce de la 18 de Setiembre y calle San al Este a lo largo de la ca de Setiembre y del camin prolonga la misma hasta el de la Subdelegación del Mo cluída entre los límites No Sur del Distrito, respectiva límite Sur, la parte del límit de la Subdelegación del Mor cluída entre los límites Este y del Distrito, respectivamente; te Oeste, partiendo del punto el límite Sur de la Subdele del Morro es cortado por la gación al Sur de la calle d quedano, una línea por el cen la calle Baquedano hacia el hasta la calle Dos de Mayo Ubicación de la oficina de ción y lugar de la votación d trito; la escuela elemental d calle Dos de Mayo 821, Arica.

Distrito 3, Subdelegación d rro.—1.o Territorio incluído distrito, la parte de la Sub ción del Morro que queda en siguientes líneas: límite Norte San José, desde la boca al E un punto cien metros al E motor de la Aguada; límite partiendo del término Este d te Norte ya descrito, una l Sur hasta el término Norte calle General Lagos; de ahí líneas de centro de las ca Sur por la calle General Lag ta la calle Bustos, al Oeste calle Bustos hasta la calle B que y al Sur, a lo largo de tima calle hasta la calle D Mayo; límite Sur, las líneas d tro de calles, como sigue: d cruce de la calle Bidaubique y Dos de Mayo al Oeste a lo la la calle Dos de Mayo y la e de esta calle hasta la bahía ca; límite Oeste, la bahía de 2.o Ubicación de la oficina cripción y lugar de la votació distrito: la escuela de mujer mero 2 de la calle Colón, Arica.

Distrito 4.o, subdelegació Morro: 1.o Territorio incluído distrito, todas las partes de delegación del Morro que no incluídas dentro de los límit rritoriales de los distritos 1, de dicha subdelegación: 2.o ción de la oficina inscriptora gar de la votación: el lazar Arica.

Distrito 1.o, subdelegación tre: 1.o Territorio incluído distrito, la subdelegación de 2.o ubicación de la oficina cripción y lugar de la vota el distrito: Escuela nueva d dea de Putre.

Distrito 1.o, subdelegació Comercio: 1.o Territorio inclu el distrito, la parte de la sub ción del Comercio que queda de las siguientes líneas: límit te de la unión de las calles ras y San Martín de la ciu Tacna; una línea por el cen la última calle hasta unirse última calle cruzada del Lima, antes de llegar a los ques de agua fresca; límite de la unión de la calle de Sa tín y la última calle cruza Alto de Lima, antes de llegar estanques de agua fresca, la que va por el centro de la cal zando hacia el Sur hasta su y de ahí la continuación de nea hasta su término y de continuación de esta línea es oficial entre las subdelegacio Comercio y Pocollal; límite quebrada de Caumani, entre s con el límite Norte ya descrit unión con la prolongación de lle Colón hacia el Sur; límit te, de la unión de las calles ras y San Martín de la ciu Tacna, una línea que va por el tro de la calle de Carreras ha calle de Baquedano y de ahí, nea que va por el centro de lle de Colón hasta su térmi ahí la prolongación de la lí descrita hasta la quebrada d mani; 2.o ubicación de la ofic inscripción y lugar de la vo del distrito: el número 1096 calle de Bolívar, Tacna.

CIGARRILLOS
LA CUBANA
no tienen RIVAL
40 cts
fumadlos
CIA INGLESA DE TABACOS

LAS AUTORIDADES PERUANAS VISAN LOS PASAPORTES DE PERSONAS QUE VAN A TACNA Y ARICA

CURIOSO DESCUBRIMIENTO QUE HA HECHO EL CONSUL DE CHILE EN PANAMA

Por noticias que se han recibido de Panamá se sabe que el cónsul de Chile en aquel país ha podido comprobar que las autoridades peruanas se han arrogado atribuciones que hasta ahora sólo tenían las chilenas.

Es el caso que 5 ciudadanos norteamericanos que venían en viaje a Arica para integrar la Comisión Plebiscitaria se presentaron al consulado chileno a fin de que se les visaran y autorizaran los pasaportes.

El funcionario consular chileno pudo comprobar que esos documentos ya habían sido revisados y autorizados por los peruanos.

Estimando que este hecho deprime la soberanía de Chile sobre esos territorios, lo ha comunicado al Ministerio de Relaciones, agregando que por esta vez y como deferencia a los norteamericanos interesados puso su firma y sello en tales documentos. Pide instrucciones para el caso de que este hecho se repita.

OFREZCO CRIN C
BALLAR
para tapicería y colchonería,
pedido:
Agustinas 1798

INFORMACIONES DEL INTER

ACONCAGUA

Distinguidos viajeros ...ados ayer a Los An

(De nuestro Corresponsal p grafo)

LOS ANDES 1.o — En la c ción transandina de hoy lle J. Liddel, sub-gerente del fe de Buenos Aires al Pacífico, ñado de su esposa e hija.

Venía también de regres cordillera el Embajador de Unidos, Mr. Collier y esposa, pañía del coronel Más y se

Ayer fueron a Puente d donde pernoctaron.

El Embajador, Mr. Col muestra encantado de las bell maciso andino.

—También llegó la distin ñora argentina, doña R. B. na, acompañada de sus hijas.

LINARES

Casas baratas para profesores de Vald

(De nuestro Corresponsal, p grafo)

LINRES 1.o — El vice-pr de la Sociedad de Profes Florín Espinosa, se entrevis Ministro del Interior, don M no Ibáñez, en su fundo quien prometió secundar las ciones de los profesores para un préstamo a fin de edific baratas.

—Las inscripciones escol terminado con un fracaso

CHILOE

Una conferencia sobre "Madre"

ANCUD 1.o — La señorita Aguilera, directora de la Normal de Preceptoras de A tó anoche ante una numeros rencia, una conferencia acerca de "La Madre".

Los clubs de Ancud n recibido pitos ni tamb

ANCUD 1.o — Sólo hoy se puesto los deportistas de est de la carta publicada en ción", del 22 de Enero, por Guillermo Martínez, en que que él destinó la suma de para adquirir pitos tambores útiles para los clubs depor Ancud, Curaco y Castro.

Por lo que respecta a esta nos manifiestan, que en ver ha llegado una garrocha, y ha recibido un sólo pito ni de los que dice el señor Mar distribuído.

GRACE LINE
Servicio rápido de pasajeros para Antofagasta, Iquique, Arica, Mollendo, Callao, Salaverry, Talara, Balboa, Cristóbal y
NUEVA YORK
"SANTA TERESA"
saldrá de VALPARAISO el 3 de Marzo, a la 1 P. M.
"SANTA ANA" ... MARZO 17
"SANTA ELISA" ... MARZO 31
"SANTA LUISA" ... ABRIL 14
News Orleans and South American Steamship Co. Servicio mensual de vapores de carga desde New Orleans EE. UU. a puertos chilenos y vice-versa
GRACE y Cía. (CHILE) S. A.
HUERFANOS ESQUINA MORANDE — SANTIAGO

Cia. Sud Americana de Vapores
SERVICIO MENSUAL A NUEVA YORK CON ITINERARIO FIJO EN 18 DIAS. — SALIDAS EN SABADOS. A LAS 4 P. M. EN PUNTO.
"TENO" 13 de MARZO | "ACONCAGUA" 10 de ABRIL
Con escalas en Antofagasta, Iquique, Arica, Callao, Payta, y Cristóbal.
SERVICIO QUINCENAL A GUAYAQUIL (ECUADOR) — SALIDAS EN VIERNES A LAS 6 P. M.
"IMPERIAL" 5 de MARZO | "HUASCO" 19 de MARZO
Con escala en Coquimbo, Antofagasta, Gatico, Tocopilla, Iquique, Caleta Buena, Arica, Ilo, Mollendo, Chala, Pisco, Cerro Azul, Callao, Salaverry, Pacasmayo, Eten, Pimentel y Payta.
SERVICIO QUINCENAL A PIMENTEL (PERU). — SALIDAS VIERNES A LAS 6 P. M.
"CACHAPOAL" 12 de MARZO | "MAIPO" 26 de MARZO
Con escalas en Coquimbo, Huasco, Caldera, Chañaral, Taltal, Antofagasta, Iquique, Pisagua, Arica, Ilo, Mollendo, Chala, Lomas, Pasco, Tambo de Mora, Callao, Huacho, Supe, Huarmey, Casma, Samanco, Chimbote, Salaverry, Pacasmayo y Eten.
VAPORES PARA PENCO, LOTA, TOME Y TALCAHUANO, SALIDAS DE VALPARISO TODOS LOS MIERCOLES. DE TALCAHUANO SALEN DE REGRESO PARA VALPARAISO TODOS LOS MARTES A LAS 6 P. M.
WESSEL DUVAL & Co. Huérfanos esquina Morandé Agentes | Cía TRANSPORTES UNIDOS Estado esquina Delicias Sub-Agentes

SOCIEDAD MARITIMA Y COMERCIAL R. W. JAMES Y Cía.
LINEA DE VAPORES RAPIDOS DE PASAJEROS
"FRESIA" saldrá el MIERCOLES 3 DE MARZO, a las 6 de la tarde, para: Coquimbo, Huasco, Caldera, Chañaral, [illegible] Antofagasta [illegible] Caleta Buena, Arica y Mejillones.
"FLORA" Saldrá el LUNES 1.o DE MARZO, a las 4 de la tarde, para Lota, Corral, Tomé y Talcahuano.
Por fletes, pasajes y demás pormenores, verse con:
Sociedad Marítima y Comercial R. W. James y Cía., Avenida Errázuriz 1014, Teléfono Inglés 2652, Valparaíso
Luis A. González C., Bandera 152, Teléfono Inglés 2165, Casilla 1703, Santiago

LLOYD REAL HOLANDES
Servicio Rápido de Vapores Lujosos
ENTRE BUENOS AIRES Y AMSTERDAM
Con escala en Uruguay, Brasil, Portugal, España, Francia e Inglaterra
Próximas salidas de Buenos Aires
ORANIA . . . 18 Marzo | GELRIA . . . 24 Junio
FLANDRIA . . . 8 Abril | ZEELANDIA . . 8 Julio
GELRIA . . . 22 Abril | ORANIA . . . 29 Julio
ZEELANDIA . . . 6 Mayo | FLANDRIA . . . 19 Agosto
ORANIA . . . 20 Mayo | ZEELANDIA . . 9 Setiembre
FLANDRIA . . . 10 Junio | ORANIA . . . 30 Stbre.
Unicos Agentes para Santiago y Concepción:
OSCAR SPOERER & Co.
SANTIAGO Ahumada esquina Moneda Casilla 774
CONCEPCION Barros Arana esquina Colo-Colo Casilla 996

SOC. ANONIMA MARITIMA GONZALEZ SOFFIA Y CIA.
VAPORES RAPIDOS AL NORTE
TALTAL saldrá para Coquimbo, Caldera, Chañaral, Taltal, Antofagasta, Tocopilla e Iquique.
EL MARTES 2 DE MARZO A LAS 6 P. M.
CHILE saldrá para Coquimbo, Chañaral, Antofagasta, Tocopilla, Iquique y Arica.
EL SABADO 6 DE MARZO A LAS 5 P. M.
Por fletes, pasajes y demás pormenores, verse con:
Rodrigo Donoso Grille, Galería Alessandri N.o 237, Santiago
Cía. Transportes Unidos, Estado esquina Alameda, Santiago
En Valparaíso: Soc. Anón. Marítima González Soffia y Cía., BLANCO N.o 903

Compañía Trasatlántica Española
SERVICIO PLATA-MEDITERRANEO
El rápido y lujoso vapor-correo
"Reina Victoria Eugenia"
saldrá de BUENOS AIRES para ESPAÑA el día 2 de Abril próximo, con escalas en: Montevideo, Río de Janeiro, Tenerife (Canarias), Cádiz, Almería y Barcelona.
SERVICIO SUD-PACIFICO A ESPAÑA
El magnífico vapor-correo:
"MANUEL ARNUS"
saldrá de VALPARAISO para ESPAÑA el Lunes 8 de Marzo próximo, en la noche, con escalas en: Antofagasta, Iquique, Mollendo, Callao, Guayaquil, Colón, Puerto Colombia, Curacao, Puerto Cabello, La Guayra, San Juan de Puerto Rico, Las Palmas (Canarias), Cádiz y Barcelona.
Se expiden pasajes para todos los puertos de escala, incluso ANTOFAGASTA E IQUIQUE, y para los puertos del Norte de España: Vigo, Coruña, Gijón, Santander y Bilbao, con trasbordo en Cádiz.
También recibirá carga a tipos de fletes convenientes.
Esmerada atención y excelente alojamiento y trato a todos los pasajeros de 1.a, 2.a y 3.a clases.
Se ruega a los señores pasajeros se sirvan hacer reservar sus localidades con anticipación.
Para informaciones sobre fletes y pasajes y reserva de camarotes, dirigirse a los agentes:
Martínez, Velasco y Cía. Cochrane N.o 653, Casilla N.o 108-V, Valparaíso
Lueje Nieto y Cía. Agustinas N.o 889, casilla N.o 3984, Santiago

N. G. I.
Línea VALPARAISO — Puertos del Norte — EUROPA
"VENEZUELA" . . . . 12 de Marzo
"BOLOGNA" . . . . 21 de Abril
"NAPOLI" . . . . 21 de Mayo
"VENEZUELA" . . . . 2 de Julio
LINEA BUENOS AIRES. — BRASIL — EUROPA
"TAORMINA" . . . . 12 de Marzo
"DUCA ABRUZZI" . . 16 de Marzo
"Pssa. MAFALDA" . . 23 de Marzo
"AMERICA" . . . . 1.º de Abril
"GIULIO CESARE" . . 8 de Abril
Para informes, dirigirse a las ofinas de:
VALPARAISO Blanco 1136 Casilla 26-V.
SANTIAGO Agustinas 104 Casilla 2759

P. S. N. C.
VAPORES PARA EUROPA
VIA CANAL PANAMA
OROYA . . . . 6 de Marzo
ORIANA . . . . 20 de Marzo
ORCOMA . . . . 3 de Abril
(Viaje rápido)
1 P. M.
Para Antofagasta, Mejillones, Iquique, Arica, Mollendo, Callao, Balboa, Cristóbal, La Habana, Coruña, Santander, La Rochelle, Pallice y Liverpool
Por estos vapores se expenden boletos de segunda clase para Europa y puertos de la costa a precios convenientes.
VAPORES PARA NUEVA YORK
EBRO . . . . 24 de Marzo
ESSEQUIBO . . . 21 de Abril
EBRO . . . . 19 de Mayo
1 P. M.
Para Antofagasta, Iquique, Arica, Mollendo, Callao, Salaverry, Payta, Balboa Cristóbal, La Habana y Nueva York
R. M. S. P.
SERVICIO RAPIDO DE LUJO DESDE Buenos Aires a Europa
PROXIMAS SALIDAS DE LOS AFAMADOS VAPORES "A"
VIAJES. RAPIDOS A LISBOA EN 18 DIAS; CHERBURGO SOUTHAMPTON EN 19 DIAS
"ALMANZORA" . . 15,531 toneladas, 3 de MARZO
"ANDES" . . 15,620 toneladas, 13 de MARZO
"ASTURIAS" . . 22,000 toneladas, 23 de MARZO
"ARLANZA" . . 14,930 toneladas, 7 de ABRIL
"AVON" . . 11,073 toneladas, 17 de ABRIL
"ALMANZORA" . . 15,551 toneladas, 28 de ABRIL
PROXIMAS SALIDAS DE LA LINEA "D"
"DESEADO" . . 12 de MARZO
"DESNA" . . 26 de MARZO
"DEMERARA" . . 23 de ABRIL
"DARRO" . . 7 de MAYO
VIAJES DE LLAMADA DESDE VARIOS PUNTOS DE EUROPA, SIRIA Y TURQUIA
SANTIAGO Agustinas 1017 — Casilla 536 THE PACIFIC STEAM NAVIGATION Co. VALPARAISO Calle Blanco — Casilla 24 V.
SUB-AGENTES EN SANTIAGO: TRASPORTES UNIDOS, ESTADO ESQUINA ALAMEDA; VILLALONGA, AGUSTINAS 817.

LINCOLN-FORD-FORDSON
PUELMA y Cía. Ltda.
REPUESTOS LEGITIMOS FORD
Huérfanos 819 - 823

LA NACION

Santiago, Marzo 2 de 1926

EL REGIMEN INTERNO DE LAS CAMARAS

En la primera sesión extraordinaria del Congreso, realizada ayer, tanto el Senado como la Cámara de Diputados, tomaron acuerdos sobre sus reglamentos de régimen interno.

Se advierte, por lo tanto, un visible interés en el Congreso, por dotarse de un reglamento en concordancia con el nuevo espíritu de acción y con la responsabilidad legislativa que la Constitución reformada ha infiltrado en este superior organismo del Estado. Interés, por otra parte, perfectamente explicable y justificado. Una Cámara sin reglamentos adecuados no sólo malogra su propia acción, sino que además perturba y estanca el progreso de la labor administrativa general. Un cuerpo colegiado sin reglamento es igual a una nave sin gobernalle; pero un reglamento defectuoso es todavía más funesto y perjudicial. Este es el caso del Parlamento chileno hasta 1924. Es claro que la pequeña política tuvo su responsabilidad capital en la desorganización y esterilidad parlamentarias de este último tiempo, pero la verdad es que el espíritu del mal de la pequeña política pudo infiltrarse en las Cámaras gracias a sus reglamentos imperfectos, defectuosos, que presentaban fáciles y tentadoras posibilidades para cualquiera intención mezquina y personal. Así se entronizó la oposición intencionada e individual y se hizo un hábito endémico del Congreso la discusión personalísima que dilataba sin motivo justificado el proceso legislativo de asuntos importantes y la marcha misma de la labor del Ejecutivo. Las mejores intenciones se mellaban ante oposiciones insólitas e inmotivadas y no se disponía de medio de coherción o de represión de los funestos hábitos parlamentarios que iban germinando azuzados por intereses de grupos y hasta de una sola persona. No se disponía de disciplina ni método y la acción legislativa se desarrollaba con una lentitud que era el más penoso y elocuente síntoma de una verdadera anarquía parlamentaria. Así se explica que hasta 1924 el Parlamento hubiera detenido 284 mensajes del Ejecutivo, sin pronunciarse sobre ellos y hasta sin discutirlos.

Varias tentativas se realizaron para enmendar este grave defecto del mecanismo legislativo, pero subsistió siempre una defectuosa organización básica del reglamento interno de las Cámaras y al fin disuelto el Congreso se acumulaban en los archivos parlamentarios urgentes y apremiantes asuntos que el Ejecutivo y la opinión pública misma reclamaban con vano e inútil tesón y que los mismos partidos políticos reconizaban, pero sin autoridad para imponer su pensamiento en las Cámaras.

Es por esto bien plausible el interés demostrado por el Congreso por los proyectos de reglamentos que han de regir la acción parlamentaria en el futuro. Se manifiestan así las Cámaras deseosas de imprimir un ritmo metódico y disciplinado a su labor, defendidas de los impulsos individuales o de grupos con un mecanismo racional que encauce las discusiones y estudios dentro de un plan verdaderamente activo y rápido.

Parece casi pueril anotar aquí cuán capital y decisiva es la acción del reglamento en la labor parlamentaria, pero no estaría demás recordar que en el descrédito y desprestigio caídos en estos últimos años sobre el parlamentarismo, el reglamento defectuoso, que da oportunidades para la expansión individual y la ponderación de pequeños grupos, ha tenido una influencia indiscutible. Ha sido la falta de reglamentos disciplinadores de la individualidad lo que ha fragmentado los partidos, conturbado la política y debilitado la influencia directiva de las mayorías.

El Congreso hará bien, por lo tanto, en procurarse, como base de su programa de acción, un reglamento que limite la expansión personal de sus miembros, que ponga diques a la excesiva independencia a que se sienten inclinados algunos parlamentarios, orientando la labor conforme a las prácticas y al espíritu de una verdadera democracia, esto es, encauzando la legislatura con las corrientes que representan los partidos y no un hombre hoy y otro mañana.

En los reglamentos antiguos había recursos para todas las intenciones y daban ostentatoria importancia no a los más capacitados sino a los que afrontaban con más desahogo la censura de la opinión pública, y así el interés nacional quedaba postergado para dar paso a las aspiraciones de grupos reducidos y muchas veces a las pasiones lugareñas que exhalaba la política del caudillismo electoral. Esto no podría subsistir sin grave peligro para el prestigio de un Parlamento que quiere sincera y fervorosamente hacer obra de trascendencia nacional; no hay democracia posible donde se entroniza el grupo o el individuo sobre la opinión que representan las grandes colectividades políticas.

Si el Congreso no elimina estos factores disociadores, si no pone término a la aspiración personal de sus miembros con un reglamento rígido y sobrio, su labor será estéril y se acarreará sobre sí la indiferencia y el descrédito.

Es por tanto un síntoma de buen augurio el interés manifestado por el Congreso en despachar pronto sus nuevos reglamentos de régimen interno.

LA PALABRA DEL PODER JUDICIAL

Una pieza oratoria, significativa, precisa y sobria, es la que nos ha ofrecido ayer el Presidente de la Corte Suprema, don Javier Angel Figueroa.

Una nueva disposición legislativa ha dado oportunidad al Poder Judicial para hacer oir su voz serena y autorizada en el momento en que se ponía en marcha para incorporarse a la trinidad armónica que ha de dirigir los destinos del país. El discurso del señor Figueroa es un documento perdurable por su trascendencia, y de permanente consulta por las materias que están incluídas en su texto y por la opinión que sobre ellas consigna el Jefe del Poder Judicial.

Deja una satisfactoria impresión el balance de las actuaciones de la Corte Suprema y de la judicatura del país en el año anterior; la labor ha sido ruda y eficientemente cumplida, a pesar de la merma del personal de Ministros, ocasionada por premiosos motivos de diverso orden. No es favorable la opinión del Presidente de la Corte Suprema a la supresión de Cortes, por razones convincentes y de fácil comprensión; antes, por el contrario, estima que para la correcta aplicación de la Justicia es indispensable aumentar el número actual de Ministros, llenando los nombramientos que están detenidos por el trámite.

La nítida separación de los Poderes del Estado que establece la Constitución, da al Poder Judicial una mayor autonomía, precisa sus funciones para casos determinados y lo precave de posibles invasiones a los nuevos territorios legales agregados a su jurisdicción. Esto aumenta la suma de responsabilidades que gravita sobre la justicia, y al darle mayor ingerencia en los negocios públicos y privados engruesa su caudal de preocupaciones y exige a sus miembros una mayor dedicación y sacrificio. Así lo ha comprendido el Presidente de la Corte Suprema, y, al felicitarse por esta nueva situación del Poder Judicial, advierte que va envuelta en ella una mayor gravedad en sus funciones, a la cual corresponderá la justicia con nuevos aportes de dedicación y de energías.

La facultad concedida a la Corte Suprema de declarar inaplicables las leyes que sean contrarias al espíritu o a la letra de la Constitución, a pesar de sus restricciones, la interpreta el Presidente de ese Tribunal, y con sobrada razón, como un eficaz afianzamiento de los derechos y garantías que otorga la Carta Fundamental de la República a los ciudadanos y a las instituciones; y a las sobrias declaraciones del señor Figueroa sobre este punto, podría agregarse que la opinión pública descansa y confía plenamente en el eficaz y alto ejercicio de esta atribución de salvaguardia, indispensable en todo código republicano.

El capítulo del nombramiento de los Jueces, de las facultades para su traslado y para la remoción de los que se hagan acreedores a ella, y que no posean los requisitos de amovilidad que establece la Constitución, adquiere en el discurso del señor Figueroa un interés de repercusión inmediata y favorabilísima; también la creación del Ministerio Público encuentra atinadas frases de comentario en ese documento; y ellos son ampliamente favorables a esa medida que garantiza un auxilio eficaz y una colaboración no despreciable en la vigilancia de la correcta aplicación de la justicia, aliviando y ampliando la tarea que tiene en este sentido la Corte Suprema.

Una parte del discurso del señor Figueroa, que merece especial mención por la trascendencia que encierra, es la en que se felicita de que la reorganización de ese servicio sea tal vez el único caso en que no se han modificado las rentas del personal de planta que lo complementa. Hay en las palabras del Presidente de la Corte Suprema una conciencia clara y actual de la aflictiva situación económica por que atraviesa la República y, por eso mismo, son ejemplarizadoras e indicativas de una norma que debe generalizarse para provecho del país.

Están metódica y sabiamente expuestas las argumentaciones con que declara inoportuna e ineficaz, reconociendo la alta doctrina penal que encierra, la libertad condicional. Son sin duda dignas de tomarse en cuenta, y de remitirse a ellas cuando llegue el caso de la revisión del decreto-ley que la establece, las observaciones del señor Figueroa. Analizada la cuestión desde un alto punto de vista se presta, sin duda, a las atinadas observaciones del Presidente de la Corte y con ellas se abre un camino al estudio de nuestros legisladores.

El decreto-ley que entrega a los Tribunales de Justicia el juzgamiento de los delitos derivados de los abusos de la Libertad de Imprenta; los tribunales que establece la Ley de la Vivienda y los que se desprenden de las disposiciones de las leyes del Trabajo; la constitución de la propiedad austral, son materias que trata el señor Figueroa con extensión y profundidad y para cada una de ellas tiene observaciones que irán, sin duda, en el futuro, a favorecer la correcta y eficaz función de justicia que ha generado esas legislaciones.

Para la dictación de un Código de Tribunales, el Presidente de la Corte Suprema considera indispensable que se haya practicado con anterioridad la revisión y estudio de los decretos-leyes; de esta manera se evitarán discordancias y desacuerdos que pueden entorpecer la aplicación de este verdadero registro y contralor de las actividades judiciales, cuya dictación se hace de premiosa urgencia.

Los comentarios que se hagan sobre el discurso del Presidente de la Corte Suprema, después de valorizar los argumentos que completan y dan fuerza a esta pieza, habrán de coincidir obligadamente con elogio en las consideraciones que lo finalizan a manera de halagador colofón. Intacto ha salido el Poder Judicial, y, antes bien, reforzado y mejorado con fueros y atribuciones razonablemente aumentadas, del paréntesis constitucional en que la nación vivió horas de incertidumbre; y, en este instante, la opinión pública habrá de refrendar los votos que formula el señor Figueroa para que continúe acrecentando el patrimonio de méritos que lo han hecho acreedor a la confianza nacional.

NOTAS POLITICAS

El Estatuto Administrativo fué enviado ayer a la Cámara de Diputados

LA REFORMA A LA LEY DE MUNICIPALIDADES SE REMITIO AL SENADO Y LOS PRESUPUESTOS SE ESTAN IMPRIMIENDO.—LA EXPOSICION DEL GOBIERNO A LAS CAMARAS Y UNA BREVE RESEÑA DE LAS PRINCIPALES DISPOSICIONES DEL ESTATUTO ADMINISTRATIVO

Conforme al decreto de S. E. el Presidente de la República el Congreso Nacional deberá ocuparse en su período de sesiones extraordinarias de los tres proyectos que se mencionan en la convocatoria; éstos son, la reforma a la ley de Municipalidades, el Estatuto Administrativo y la Ley General de Presupuestos del presente año.

En la tarde de ayer conversamos brevemente con el Ministro del Interior, señor Maximiliano Ibáñez, quien nos informó lo siguiente acerca de los referidos proyectos:

—La reforma a la Ley de Municipalidades fué ya enviada al Senado y la ley de Presupuestos está en prensa y será remitida a la Cámara de Diputados en pocos días más.

Entretanto el Congreso podrá iniciar el estudio y discusión de la primera de las leyes citadas y del Estatuto Administrativo que fué entregado por el Ministerio de mi cargo hoy, a las 5 y media de la tarde.

Por informaciones que obtuvimos en los círculos de la Moneda supimos que a fin de poder enviar el respectivo Mensaje en el día de ayer, se trabajó en el Ministerio del Interior durante todo el Domingo último.

Ayer fué también día de actividad y los empleados estuvieron durante todo el día ocupados en sacar en limpio el Estatuto, que forma un legajo de 112 hojas de papel escritas a máquina.

Damos la exposición con que el Gobierno prologa el proyecto de ley y las materias más importantes que éste contiene, en la imposibilidad de publicarlo completo, debido a su considerable extensión.

LA EXPOSICION DEL GOBIERNO

"Conciudadanos del Senado y de la Cámara de Diputados: El actual Gobierno al hacerse cargo de los negocios públicos, se ha encontrado en presencia de una desorganización bastante grave en los servicios de la Nación.

Desde hace algunos años, y especialmente en el período en que estuvo suspendido el imperio del régimen constitucional y legal, se han dictado innumerables leyes, decretos-leyes y simples decretos gubernativos que han removido casi todo el sistema administrativo de la República.

Se han creado muchos organismos nuevos, se ha aumentado extraordinariamente el personal de los antiguos y se han elevado los sueldos de los empleados públicos en forma repentina y en proporciones que hacen llegar el total de gastos de la Nación a cifras que el Erario Público no puede soportar, no obstante haberse elevado repentinamente los tributos a más del doble de lo que eran hace tres años.

Se ha llegado así a crear al país una situación, en la cual, respetando todas las leyes vigentes, las entradas de la Nación se pueden calcular aproximadamente en 780 millones de pesos, mientras los gastos no bajarían de 1,100 millones de pesos, lo que representaría un déficit permanente de más de 300 millones de pesos por año.

En presencia de tal situación el Gobierno ha pensado que su deber primordial era de proponer al Congreso un proyecto de ley encaminado a salvar al país de la bancarrota que le crearía el mantenimiento de los gastos ordenados por las leyes y decretos-leyes en vigencia y a que es un hecho notorio que el monto de las contribuciones establecidas no podría ser elevado sin provocar la fuga de grandes capitales radicados en Chile y sin causar gravísimo daño a las industrias, a la riqueza privada y al desarrollo futuro del país.

Por estas razones ha creído el Gobierno que, antes que V. S. entre a conocer el cálculo de entradas y del presupuesto de gastos de la Nación, debía someteros una reforma encaminada a reducir en lo posible el número de empleados y de los sueldos que últimamente se les había asignado.

Ha estimado también el Gobierno que era de toda urgencia proponeros la reforma de las disposiciones que acuerdan base de jubilación que crearían al poco tiempo, al lado del personal en servicio activo, otra planta de jubilados cuyas pensiones se acercarían al monto de los sueldos de los primeros.

Otro tanto puede decirse de otras disposiciones que han establecido sobre los sueldos, gratificaciones especiales que en muchos casos elevan en más de un 50% las cifras que aparecen como sueldos de los empleados públicos.

Por estas consideraciones, y a fin de que sirva de base a las leyes de presupuestos que se dicten en el presente año y en los que siguen, tengo el honor de someter a la consideración del Congreso Nacional el siguiente proyecto de ley.

LAS DISPOSICIONES DEL ESTATUTO ADMINISTRATIVO

El Título primero trata de la planta, sueldos y asignaciones.

El artículo primero divide al personal en 23 categorías y asigna el sueldo de cada una de ellas.

He aquí las categorías con sus remuneraciones:

1.a Categoría 45 mil pesos.
2.a Categoría 42 mil pesos.
3.a Categoría 36 mil pesos.
4.a Categoría, 30 mil pesos.
5.a Categoría, 24 mil pesos.
6.a Categoría, 21 mil pesos.
7.a Categoría, 18 mil pesos.
8.a Categoría, 15 mil pesos.
9.a Categoría, 12 mil pesos
10.a Categoría, 10.200 pesos.
11.a Categoría, 9.000 pesos.
12.a Categoría, 7.800 pesos.
13.a Categoría, 7.200 pesos.
14.a Categoría, 6.600 pesos
15a Categoría, 6.000.
16.a Categoría, 5.400 pesos.
17.a Categoría, 4.800 pesos.
18.a Categoría, 4.200 pesos.
19.a Categoría, 3.600 pesos.
20.a Categoría, 3.000 pesos.
21.a Categoría, 2.400 pesos.
22.a Categoría, 1,800 pesos.
23.a Categoría, 1.200 pesos.

El artículo segundo clasifica a los funcionarios y empleados públicos en las 23.as categorías. En la 1.a figuran los Ministros de Estado, los Ministros Fiscales y de la Corte Suprema de Justicia.

En la 2.a están el Superintendente de Aduanas, el Director General de Impuesto Internos, el Director General de Obras Públicas y el Director General de Sanidad;

En la 3.a, el Director General de Policías, el Director del Tesoro, el Director de Contabilidad, el Rector de la Universidad, el Presidente del Tribunal de Cuentas, el Superintendente de la Casa de Moneda, los Ministros y Fiscales de las Cortes de Apelaciones de Santiago, Iquique y Valparaíso, el Director de Agua Potable y Desagues y el Director de Correos y Telégrafos.

En la 4.a, los sub-secretarios de los Ministerios, los Secretarios de las Cámaras de Diputados y Senadores, el Consejero Jurídico del Ministerio de Relaciones Exteriores, los Ministros del Tribunal de Cuentas, el Presidente del Consejo de Defensa fiscal, etc, etc.

Es tan extensa la nomenclatura de los empleados del Estado que bastará decir que ocupa la mayor parte del proyecto, el que, como lo dijimos al principio tiene 112 carillas escritas a máquina.

Por falta de espacio no la damos completa.

El artículo 3.o establece que el personal del Ejército y la Armada tendrá los sueldos que le fije la ley especial de la planta.

El artículo 4.o clasifica y fija los sueldos del personal diplomático y consular, en la siguiente forma:

[illegible]

Servicio Diplomático: Embajador en EE. UU. $ 150.000; Embajadores en Argentina y Brasil, $ 120.000; Embajador en Italia y Ministros en Gran Bretaña, Francia, Alemania y Holanda, $ 100.000 Ministros en España, Portugal, Bélgica, Japón, China, Bolivia, Ecuador, México, Cuba, Colombia, Venezuela, República Dominicana y Centro América, $ 80.000; Ministros en Uruguay, Paraguay, Austria y Checo Eslovaquia, $ 60.000; Primer secretario en EE. UU. $ 60.000; Consejero en Gran Bretaña $ 68.000; Secretario en las Embajadas de Argentina y Brasil, $ 50.000; los secretarios en las legaciones de 1.a clase $ 48.000; los secretarios en Italia y el resto de las legaciones, $ 40.000; 2.o secretario de Embajada, $ 30.000 y 2.os secretarios de legaciones $ 25.000

Servicio Consular: Cónsules generales de 1.a clase en New York y Liverpool $ 80.000; en París, $ 50.000; cónsules generales de 2.a clase en Hamburgo, Lisboa, Barcelona, Génova, Buenos Aires, Shangay, Ginebra, Amberes, Amsterdam y Copenhague, $ 40.000; cónsules generales de 3.a clase en Gotemburgo, La Habana, Viena, Calcutta, Oslo, Guayaquil, Nueva Orleans, Praga, Londres y San Francisco, $ 30.000; cónsules particulares de 1.a clase en Bucarest, Panamá, Tampico, Glasgow, La Rochelle, y Cardiff, $ 25.000; cónsules particulares de 2.a clase en Mendoza, Río Gallegos, Milán, Colombo, Neuquén, Zurich, Salta y Vigo, $ 20.000; cónsules particulares de 3.a clase en Le Havre, Bremen, Sidney, Marsella, Bariloche, Burdeos, Nápoles, New Castle, San Juan, Lugano, Hull y Trelew, $ 16.000.

El artículo 5.o establece que los sueldos del personal docente de la Enseñanza Pública que se paga por hora semanal de clase quedará en conformidad a la clasificación siguiente:

Enseñanza Superior y Universitaria: de 1.a clase, $ 1.500 anuales por hora semanal; de 2.a clase, $ 1.250, y de 3.a clase $ 1.000.

Enseñanza Secundaria, Comercial Normal, Agrícola, Industrial y Especial, $ 500 en Santiago, Valparaíso y Concepción; $ 450, en las cabeceras de las demás provincias y en Viña del Mar, $ 400, en los demás departamentos.

El artículo 6.o establece que los empleados de la Enseñanza Pública gozarán de premios a razón de 10 o|o de su sueldo por cada 5 años de servicios prestados en la enseñanza. Estos premios no podrán exceder en total al 50 o|o de dicho sueldo.

El artículo 7.o establece que los empleados contratados tendrán la remuneración conbenida en los respectivos contratos.

El artículo 8.o dispone que ningún empleado público podrá percibir por acumulación de sueldos, gratificaciones, premios, pensiones de retiro, jubilación u otras asignaciones, una remuneración mayor al sueldo asignado al empleo aumentado en un 20 o|o. Se exceptúan las asignaciones establecidas en esta ley y en la de presupuestos a los siguientes empleados: los del servicio diplomático y consular; todos los de las provincias de Tacna, Tarapacá, Antofagasta y la zona situada al sur del paralelo de la Isla Huafo; los marinos embarcados y el personal de aviación y de los submarinos.

El artículo 9.o establece que los empleados en retiro deberán optar por la pensión o por el sueldo más un 20.5 siempre que esta cuota quepa en la pensión de jubilación o retiro.

El artículo 10.o dice que el número de los empleados será el que fije la le yde presupuestos del año 1926 no pudiendo aumentarse ni modificarse sino por la ley especial de efectos permanentes. Los puestos que deben vacar se consultarán en los gastos variables y serán suprimidos por el sólo hecho de quedar vacantes.

El Título segundo trata del Escalafón y Ascensos.

Dispone en sus cuatro artículos que los Jefes de Servicios o de oficinas llevarán un escalafón de los empleados de su dependencia en que figurarán por categorías de sueldos, por antigüedad y por calificación de méritos.

Una copia de este Escalafón se enviará al respectivo Ministerio el 31 de Diciembre de cada año. Para llenar las vacantes se formarán ternas en que figurará un empleado por mérito y dos por antigüedad, todos de la categoría inmediatamente inferior. Esta última disposición no se aplicará al servicio diplomático y consular y al de la enseñanza pública.

Los Jefes de Servicios serán nombrados por el Presidente de la República sin sujeción alguna a propuesta o terna.

El Título tercero habla de las licencias y de la asistencia.

En sus cuatro artículos establece las formas en que se concederán las licencias y los sueldos que se asignarán a los que las soliciten. Dispone que las horas de asistencia, de llegada y salida serán fijadas por los jefes de los servicios.

Las disposiciones del artículo cuarto se refieren a las jubilaciones.

En términos generales diremos que el Estatuto Administrativo dispone que las jubilaciones quedan sujetas a las leyes de 29 de Agosto de 1857, 3 de Setiembre de 1863 y 10 de Enero de 1900, esto es, que las jubilaciones serán concedidas a los 40 años de servicios. Se derogan todas las leyes que hayan modificado a las que hemos mencionado.

Los jefes y oficiales de policía y carabineros jubilarán a los 30 años y los suboficiales, clases y tropas de los mismos a los 25. Los que deben o tengan que retirarse antes de estos plazos percibirán tantas avas partes como años de servicios tengan.

Las jubilaciones que se concedieron por los decretos leyes deberán ser revisadas por el Tribunal de Cuentas y ajustadas a la Ley de Estatuto Administrativo, que extractamos.

Las jubilaciones que se hubieren concedido por decretos leyes al personal del Ejército, la Armada, Carabineros y Policías serán revisadas y dejadas en vigencia conforme a los sueldos existentes en 1.o de Enero de 1924.

Las revisiones que se efectúen en conformidad a estas disposiciones no afectarán a los dineros ya percibidos.

El Título quinto y final contiene las disposiciones generales.

Quedan derogadas las leyes anteriores y que sean contrarias al Estatuto Administrativo y por último ordena que la vigencia de él empezará junto con su publicación en el "Diario Oficial".

AYER FALLECIO DON RICARDO S. TRONCOSO PUGA

Ayer tarde ha dejado de existir en Santiago el señor Ricardo S. Troncoso Puga, diputado electo por la circunscripción departamental de San Carlos, Chillán, Bulnes y Yungay.

Ha muerto el señor Troncoso cuando el convencimiento sano y sincero de sus doctrinas, defendidas con inquebrantable constancia durante una larga vida de leader liberal, le llevaban al Parlamento para defender desde esta alta tribuna los intereses de su partido y sus ideales de hombre leal y convencido.

De más está decir la dolorosa impresión que ha causado su muerte en todos los círculos de la capital. El desaparecimiento de hombres como el señor Troncoso Puga, no sólo obliga a levantar pendón de duelo a su partido y a su hogar, honorable y respetado por nuestra sociedad entera, sino a todo ciudadano que aprecia a sus hombres de valer, de los cuales esperaba en momentos difíciles como los actuales, su valiosa cooperación para la reconstrucción institucional de la República.

Los restos del extinto serán llevados esta tarde a Bulnes, donde residía el señor Troncoso y donde se le rendirán las honras fúnebres del caso.

LA PARTICIPACION DEL CONGRESO EN LOS FUNERALES DEL SEÑOR TRONCOSO

Conocida la noticia del fallecimiento del señor Troncoso Puga por el presidente de la Cámara de Diputados, éste designó la siguiente comisión para que concurra a sus funerales en representación de esta Cámara: señores Manuel Rivas Vicuña, Mario de Larracheda, Luis Alamos Barros, Antonio Cárdenas Soto, Domingo del Sofar y Rafael Silva Lastra.

LA MANIFESTACION DE ANOCE EN HONOR DE DON SANTIAGO LABARCA

Como estaba anunciado, anoche se llevó a efecto en el Club Radical la manifestación que un grupo de amigos y correligionarios ofrecían al señor Santiago Labarca por su incorporación al Congreso.

La sala de sesiones de la Asamblea Radical, donde tuvo lugar la comida, presentaba un interesante aspecto, pues se habían reunido en ella cerca de 200 personas.

Ocupaban la mesa principal los señores Santiago Labarca, Rafael Luis Gumucio y Viterbo Osorio.

A los postres ofreció la manifestación el señor Osorio, como presidente de la Asamblea Radical de Santiago, quien en breves pero brillantes frases hizo resaltar la valiosa labor del señor Labarca como miembro del Partido, como parlamentario y como periodista.

Contestó el señor Labarca manifestando que después de un largo período de agitación e incertidumbre en cuanto a la vida institucional de nuestro país, llegaba por fin el momento de que, olvidando todos los pequeños intereses, se unieran las fuerzas cívicas y políticas de la República, como en forma tácita lo habían hecho ahora y procedieran a la reconstrucción de la República.

El señor Gumucio hizo luego uso de la palabra para manifestar que hoy se había comprendido ya la unión radical-conservadora, que él había sido siempre poco partidario de los radicales, a quienes comprendía ahora y reconocía como hombre de reconocido valer, los que militaban en sus filas y ostentaban sus doctrinas. Refiriéndose al señor Labarca, tuvo frases de reconocimiento por la brillante actuación que le cupo en todos los asuntos en que ha intervenido.

Habló a continuación el señor Vicuña Fuentes, quien pidió aplausos para las palabras de los señores Gumucio y Labarca.

Se leyeron en seguida numerosas adhesiones recibidas por el comité organizador, que fueron aplaudidas una a una.

El Directorio General Demócrata y las elecciones de Chiloé

NOTA DIRIGIDA AL MINISTRO DEL INTERIOR

La mesa directiva del Directorio General del Partido Demócrata dirigió al señor Ministro del Interior la siguiente nota:

"Santiago, Febrero 26 de 1926.— Señor Ministro del Interior.—Ciudad.—Señor Ministro:

El Iltmo. Tribunal Calificador, al dar su fallo de 22 del presente sobre las elecciones en las provincias australes, anulando las del departamento de Quinchao, dió, entre otras razones (considerando 22, N.o 3), la "que de los actos abusivos de algunas autoridades alteraron y dieron un exceso de cédulas a candidatos de sus relaciones y afecciones", aludiendo con ello al señor Gobernador y juez respectivo, denunciados por nuestros candidatos en los autos llegados a poder del Iltmo. Tribunal Calificador.

A fin, pues, de prevenir cualquier acto incorrecto y faltas a la ley en la repetición de la elección que deberá verificarse en el departamento de Quinchao, comunas de Achao, Curaco, Quenac, el 14 de Marzo próximo, este Directorio General, se permite solicitar respetuosamente del señor Ministro, si lo tiene a bien, se sirva designar un gobernador interino para el departamento de Quinchao y tres delegados, uno para cada una de las comunas en que se divide este departamento.

Consideramos que un delegado que se nombró en las elecciones del 22 de Noviembre último, fué insuficiente y tomó parte activa a favor de uno de los bandos, y esperamos por lo tanto, que los nombramientos de los delegados que ha de nombrarse para que presidan las elecciones que han de llevarse a efecto el 14 de Marzo próximo en dicho departamento, recaiga en personas revestidas de todo prestigio e imparcialidad, tales como miembros del Ejército o del Cuerpo de Carabineros, si fuera posible.

Saludan al señor Ministro, con todo respeto y consideración, SS. SS. —**Horacio Azócar**, primer vicepresidente.—**J. Román Leiva**, secretario general."

Directorio General Demócrata

Hoy celebrará sesión el Directorio General Demócrata.

ORDENES NUEVAS Y EXCLUSIVAS

SOCIO NECESITO CON $ 250.000

Para explotar espléndida y gran hacienda en ramal Alcones, con 700 cuadras regadas, muy ricos suelos, a partir de utilidades.

Socio necesito con $ 300.000

Para explotar gran hacienda de costa, con 6,000 hectáreas, 900 planas, muy ricos suelos de todo cultivo.

Fundo en arriendo en Santiago

103 cuadras regadas, entre Santiago y San Bernardo, suelos gruesos, muy ricos, 20 regadores de agua, buenas casas bodegas, galpones, establos, silos, lechería con vacas seleccionadas, establecimiento pasto aprensado, etc. Más datos en nuestra oficina.

Fundo en arriendo en Chillán

340 cuadras muy abundantemente regadas, los mejores suelos de la provincia, muy buenas casas y edificios. Es un fundo en plena producción. Canon: $ 50,000

ALEJANDRO GREENE CRUZAT
Abogado y Corredor de Comercio
SECCION FUNDOS
ALEJANDRO GREENE VALVERDE
TEATINOS 86. — CASILLA 3722

Qué será "INSIGNE"?...

PRONTO LO SABRA USTED

Industriales!

VENDO PROXIMA A BELLAVISTA

Gran propiedad de construcción moderna compuesta de dos cómodas casas en altos y una en bajos con arboleda frutal y departamento de lavandería. Además extenso local apropiado para fábrica; tiene galpón de dos pisos (25x25 m.), garage y pesebreras.

Precio: $ 400,000

Carlos Ossandon B.

168 — BANDERA — 168

Mar—2

NUESTRA SANGRE

Los forúnculos o diviesos, granos, eczemas y erupciones cutáneas que provienen de una sangre impura, ocasionan serias molestias, las que pueden evitarse y curarse tomando Zarzaparrilla Daube 18 M. R. (a base de zarzaparrilla y yoduro de sodio), preparación que ha tenido éxito contra estas afecciones.

Los productos 18 fueron premiados en la Exposición Internacional de Bolivia con el Gran Premio de Honor.

IMPRENTAS

Máquina 1|2 Mercurio y de pedal 1|16 funcionando, buenas, véndense de ocasión en siete mil pesos.

San Francisco 80

Maquinista Offset

que sea bien competente en el manejo de la máquina y también entendido en los trabajos de trasporte. Necesítase para pronto.

Dirigirse por escrito a:

J. W. S. — CASILLA 3494. — SANTIAGO

Ambas Cámaras legislativas se reunieron en la tarde de ayer

EL PRESIDENTE DEL SENADO HABLA PARA "LA NACION"

"LA SESION CON QUE INAUGURA SU TRABAJO, LA CAMARA QUE YO PRESIDO, NOS DIJO EL SEÑOR ENRIQUE OYARZUN, ME HA DEJADO UNA IMPRESION FRANCAMENTE SATISFACTORIA"

En la tarde de ayer, a la salida de la sesión inaugural de la Cámara de Senadores, tuvimos oportunidad de conversar algunos instantes con el Presidente de esta corporación, señor Enrique Oyarzún, sobre la forma en que se desarrolló la sesión, que venía de verificarse y la opinión que le merecía el trabajo futuro de la Cámara.

—Debo manifestarles — empezó diciéndonos el señor Oyarzún — que la sesión con que inaugura su trabajo la Cámara de Senadores me ha dejado una impresión francamente satisfactoria. No podía esperar otra cosa, dado el espíritu de armonía y la sinceridad demostrada por todos los parlamentarios y jefes de partidos, en los trabajos preliminares de esta reunión.

Ustedes no deben dudar que la labor de la Cámara de Senadores, en el nuevo período que se inicia esta tarde, será fructífera por demás,, toda vez que sus miembros parecen estar dispuestos a recuperar el tiempo perdido durante el largo receso de esta corporación.

Por ahora, nos reduciremos a estudiar el Reglamento interno del Senado, mientras la Cámara de Diputados consideran los negocios que el Ejecutivo le ha entregado para su estudio. Esto será asunto de dos o tres sesiones, si es posible desde mañana mismo; pues como ustedes lo vieron en la reunión de hoy, la Comisión que confeccionó el Reglamento de trabajo, desea que se apruebe a la brevedad posible, a fin de empezar el estudio de los Presupuestos, Estatutos Administrativo, y otros asuntos de importancia, que serán sancionados por la Cámara de Diputados.

Por otra parte, mañana mismo quedarán formadas las Comisiones de Trabajo del Senado, y en la tarde, nos reuniremos nuevamente, para iniciar nuestro trabajo.

Por esto, me da la seguridad casi absoluta — terminó diciéndonos el Presidente de la Cámara de Senadores — de la bondad del trabajo que llevará a efecto la Cámara que yo presido.

El día de ayer, señalado para la primera sesión extraordinaria del Congreso, convocado especialmente por el Presidente de la República para tratar tres importantes negocios: La Ley de Presupuestos de la Nación; el Estatuto Administrativo y las Reformas a la Ley de Municipalidades, había sido esperado con verdadera curiosidad por el público.

Durante estos últimos días, en los círculos políticos, no se hablaba de otra cosa que de la apertura del Congreso y sobre las incidencias de la primera sesión, se hacían diversas conjeturas.

LAS REUNIONES DE LA MAÑANA DE AYER

Como se recordará, motivo de los mayores comentarios, ha sido en estos últimos días en todos los círculos la elección de mesas directivas del Congreso.

Para tratar este asunto se celebraron en la mañana de ayer, y aun en la tarde, algunas reuniones.

REUNION DE LOS PRESIDENTES DE PARTIDOS Y COMITEES PARLAMENTARIOS

La más importante de estas reuniones fué la que conjuntamente celebraron los Senadores dirigentes de Partidos y Comitées Parlamentarios, especialmente citados por el Presidente del Senado.

En esta reunión se acordó el modo como iba a desarrollarse la primera sesión del Congreso y la cuestión de las Presidencias de las Cámaras, quedó pendiente para la tarde en vista de que algunos Partidos no habían resuelto todavía su actitud.

REUNION DE LOS PARLAMENTARIOS BALMACEDISTAS

En la reunión que en la mañana celebraron los Parlamentarios Balmacedistas se acordó pedir para un miembro de ese partido la Vice-Presidencia de alguna de las Cámaras, no precisándose en esa reunión cual de ellas sería, punto que se resolvió en la tarde y que dió a este partido la Vice Presidencia de Diputados.

LOS LIBERALES UNIDOS SE REUNIERON TAMBIEN EN LA MAÑANA DE AYER

Los Parlamentarios Liberales Unidos se reunieron también en la mañana de ayer para tratar este punto, que quedó pendiente para la sesión que celebraron en la tarde en una de las salas del Congreso, con el resultado de que damos cuenta en esta misma información.

LA CURIOSIDAD PUBLICA

Desde las primeras horas de la tarde, un numeroso público esperaba impaciente en las puertas del Congreso Nacional la hora de la sesión, para invadir, en la forma que lo hizo, las galerías y Tribunas, que momentos antes de la sesión estaban ya repletas de un enorme gentío.

LLEGAN LOS PRIMEROS SENADORES AL RECINTO DE LA CAMARA

Más o menos a las 3 P. M., empezaron a llegar al recinto de la Cámara de Senadores, los primeros parlamentarios, quienes se fueron reuniendo en diversos grupos, conformes sus colores políticos, en los pasillos de la Cámara.

Según pudimos informarnos, existía en la mayoría de los grupos un gran optimismo, por los resultados a que se llegaría en esta primera sesión del Congreso, especialmente por la forma en que habían allanado todos los obstáculos, que se temía en un principio, rompieran la armonía de los diversos partidos.

LA ELECCION DE LA MESA DIRECTIVA DEL SENADO, QUE AUN NO ESTABA RESUELTA, PREOCUPABA A MUCHOS PARLAMENTARIOS

Uno de los temas más discutidos en los diversos grupos que se estacionaban en los pasillos del Senado, era la elección de la Mesa Directiva de esa Cámara, que debería resolverse definitivamente más tarde, en una reunión de presidentes de los partidos.

Sin embargo, en todas partes se notaba una marcada confianza de que este problema sería resuelto satisfactoriamente, en vista del espí-

demostraban los diversos jefes de partidos.

LOS DEMOCRATAS ACUERDAN ABSTENERSE DE VOTAR

Como lo adelantamos en nuestra información de "Los Tiempos" de ayer, existía entre los senadores demócratas la idea de abstenerse de ir a la votación para elegir Mesa Directiva de la Cámara de Senadores.

En efecto, en una segunda reunión celebrada a las 2 de la tarde, los senadores del Partido Demócrata tomaron la resolución definitiva de no concurrir a la votación.

Fué así cómo al recogerse las cédulas en la votación de la Cámara de Senadores, pudo constatarse que los parlamentarios demócratas habían votado en blanco.

SE DECIDE LA ACTITUD DE LOS DIVERSOS PARTIDOS EN LA SESION INAUGURAL DEL CONGRESO

De acuerdo con la citación impartida en la mañana de ayer por el presidente de la Cámara de Senadores, a las 3.30 de la tarde se reunieron en una sala de las del Senado las mesas directivas de los diversos partidos y los comitées parlamentarios, y discutieron la actitud que cada uno de los bandos adoptaría en la sesión inaugural del Congreso, en la elección de las Mesas Directivas.

En esta reunión se llegó a acuerdo sobre la forma en que votarían los senadores en la elección de la Mesa Directiva, de esta Corporación.

Todos los senadores de los partidos políticos, a excepción de los demócratas y comunistas, deberían votar por don Enrique Oyarzún, para presidente, y por don Rafael Barahona para vice-presidente.

EL SENADOR COMUNISTA TAMBIEN DECIDE VOTAR EN BLANCO

En la misma forma habíamos anunciado que el senador del Partido Comunista, señor Manuel Hidalgo, había decidido abstenerse de votar.

Al verificarse la votación en la Cámara de Senadores, para elegir Mesa Directiva de esta Corporación, se computó el voto en blanco del

ARRIBA: LAS MESAS DIRECTIVAS DE AMBAS CAMARAS, DURANTE LAS SESIONES DE AYER.—ABAJO: ASPECTO DE LSENADO Y DE LA CAMARA DE DIPUTADOS. (FOTOGRAFIAS TOMADAS DURANTE LAS VOTACIONES, EN LAS SESIONES EXTRAORDINARIAS DE AYER

FUERON REELEGIDOS LOS SEÑORES OYARZUN Y GUMUCIO, PRESIDENTES DEL SENADO Y DIPUTADOS, RESPECTIVAMENTE.—DON RAFAEL LUIS BARAHONA FUE ELEGIDO VICE-PRESIDENTE DEL SENADO, Y LOS SEÑORES AUGUSTO VICUÑA Y TOMAS RAMIREZ, VICE-PRESIDENTES DE LA CAMARA DE DIPUTADOS.—LAS COMISIONES DEL SENADO SERAN DESIGNADA EN LA MAÑANA DE HOY Y DE LA CAMARA DE DIPUTADOS EN LA TARDE.—EL SENADO SESIONARA NUEVAMENTE ESTA TARDE.—LOS PRESIDENTES DE PARTIDOS SE REUNIRAN EN LA MAÑANA DE HOY

SE ABRE LA SESION

Abierta la sesión, se tomó juramento a los señores senadores y se leyó luego la cuenta.

En seguida se procedió a elegir Mesa Directiva, resultando elegido el señor Enrique Oyarzún para el cargo de presidente, y el señor Rafael Luis Barahona para el cargo de vice-presidente

El resto de la hora trascurrió ocupándose del Reglamento interno de la Cámara.

En la versión oficial que publicamos sobre la sesión, se dan todos los detalles de la primera reunión extraordinaria del nuevo Senado.

EL SENADO SESIONARA LOS LUNES, MARTES Y MIERCOLES

"Santiago, 1.o de Marzo de 1926.—De orden del señor presidente tengo el honor de comunicar a US. que el Senado, con fecha de hoy, ha acordado que sus sesiones ordinarias, durante el actual período extraordinario, tengan lugar los días Lunes, Martes y Miércoles, de 4 a 7 P. M.

Dios guarde a US.—**Enrique Zañartu E.**, secretario del Senado."

DON AUGUSTO VICUÑA S., PRIMER VICE-PRESIDENTE DE DIPUTADOS

EN LOS PASILLOS DE LA CAMARA, HORA Y MEDIA ANTES DE LA SESION

Si los alrededores del Congreso ofrecían un interesante aspecto con los numerosos grupos de personas que desde temprano esperaban la apertura de las galerías y tribunas, en el interior de la Cámara se notaba también, como en la calle y en el Senado, un inusitado movimiento.

Los nuevos miembros del Parlamento se movían de un lado para otro y en todas las salas habían pequeños grupos de diputados que conversaban con preferencia de un tema: ¿Cuál será el Presidente de la Cámara?

La duda se mantuvo hasta que empezaron las reuniones de los parlamentarios de diversos partidos.

Más o menos a las 3 de la tarde se reunían en una de las salas los diputados radicales, en otra los demócratas, los liberales unidos, más allá, en una tercera sala los liberales aliancistas y, por fin, los comunistas y asalariados conversaban alrededor de una mesa sobre la elección de Presidente de la Cámara.

LOS ACUERDOS DE LOS RADICALES

Los diputados radicales, al considerar en toda su amplitud la elección de Mesa Directiva de Diputados, dieron lugar a un interesante debate, en el que tomaron parte los señores Labarca, Durán y otros. Por fin se acordó mantener la situación anterior, esto es, reelegir al señor Rafael Luis Gumucio, para Presidente de esta Corporación y reelegir al señor Oyarzún, para Presidente del Senado.

EL COMITE PARLAMENTARIO RADICAL

Se nombró además el Comité Parlamentario de este Partido, que quedó formado de la siguiente manera: Manuel Guzmán Maturana, Domingo Durán y Santiago Labarca. Este Comité debería concurrir, conjuntamente con los comitées de los demás partidos, a una reunión que tendría lugar en la sala del Presidentes de Diputados para acordar la elección de la Mesa Directiva.

LOS RADICALES NO PRONUNCIARAN DISCURSOS EN LA CAMARA

Otro de los acuerdos tomados por los diputados radicales, fué el de que ninguno de sus miembros hiciera uso de la palabra para recordar la situación política producida en el país, a consecuencia de la cual fueron disueltas las Cámaras. Pero se dejó constancia que si algún orador se refería a este asunto, un diputado radical daría a conocer el sentir de este Partido sobre este asunto.

LA REUNION DE LOS DEMOCRATAS

Los diputados demócratas acordaron pedir para ellos la segunda Vice-Presidencia de la Cámara de Diputados y apoyar al señor Rafael Luis Gumucio, para que fuera reelegido en su alto cargo.

Se acordó también que el Comité Parlamentario de este Partido, formado por los señores Rafael Silva Lastra, Nolasco Cárdenas y Nicasio Retamales, continuará en sus funciones hasta el 1.o de Mayo.

DON RAFAEL LUIS BARAHONA, VICE-PRESIDENTE DEL SENADO

LOS LIBERALES ALIANCISTAS ACUERDAN PEDIR LA SEGUNDA VICE-PRESIDENCIA DE DIPUTADOS

En su reunión de las 3 de la tarde, los liberales aliancistas acordaron pedir para uno de sus miembros la segunda Vice-Presidencia de la Cámara, indicándose al efecto al señor Tomás Ramírez Frías. En cuanto a la Presidencia, acordaron apoyar al señor Rafael Luis Gumucio, que ya contaba con el favor de una gran mayoría de los señores diputados.

El Comité Parlamentario de este Partido, quedó formado por los señores Tomás Ramírez Frías, Pedro Letelier E. y Vicente Palacios W.

LOS LIBERALES UNIONISTAS ANTE LA ELECCION DE MESA

Los liberales unionistas, en reunión celebrada minutos antes de la sesión, acordaron apoyar la lista oficial de los candidatos para la Mesa Directiva y al efecto se comisionó al Comité Parlamentario, nombrado en esos momentos, para que se pusiera de acuerdo con los demás Comitees sobre este punto.

El Comité de este Partido quedó formado por los señores Jorge Orrego P., Marcos Serrano e Ismael Edwards Matte.

LA REUNION DE LOS COMUNISTAS Y ASALARIADOS

Los comunistas y asalariados, todos en una sola reunión, acordaron, en virtud de las doctrinas de sus partidos, votar por tres de sus miembros para la Mesa Directiva del Congreso, y, al efecto, señalaron a los señores José Santos Córdoba, para la Presidencia, y a los señores Pedro Reyes Díaz y Manuel Bart, para la primera y segunda Vice-Presidencia, respectivamente.

El Comité Parlamentario de este Partido quedó formado por los señores Luis Ayala, Salvador Barra Woll y Ramón Sepúlveda Leal.

LOS DIPUTADOS BALMACEDISTAS ACUERDAN SU ACTITUD

Los liberales unionistas, habían acordado votar para la Vice-Presidencia de ambas Cámaras, por un miembro de su Partido y apoyar a los señores Oyarzún y Gumucio, para las Presidencias.

El objeto de este Partido no se cumplió, sino en cuanto a los diputados, pues resultó elegido el señor Augusto Vicuña S., primer Vice-Presidente de Diputados, por 100 votos sobre un total de 110 asistentes.

El Comité Parlamentario Balmacedista, acordado en esa reunión, quedó constituido por los señores Tito V. Lisoni, René de la Jara y Pedro Salinas.

LOS CONSERVADORES ACUERDAN SU POLITICA EN LA MAÑANA DE AYER

Los parlamentarios conservadores se habían reunido en la mañana en el Club Conservador Fernández Concha, para considerar la elección de Mesas Directivas y ratificaron el acuerdo de la Junta Ejecutiva en el sentido de votar por un conservador para la Presidencia de Diputados, y por un radical, para la Presidencia del Senado.

En cuanto a las Vice-Presidencias, no harían hincapié y apoyarían a la mayoría.

El Comité Parlamentario Conservador, es el siguiente: Señores Manuel Cruzat Vicuña, Rafael Luis Gumucio y Joaquín Tagle Ruiz.

SE LLAMA A SESION

A las 4 en punto de la tarde, un timbre llamó a sesión de la Cámara, y todos los señores diputados empezaron a tomar colocación en sus respectivos asientos, quedando desiertos los pasillos de la Cámara.

SE ABRE LA SESION

Abierta la sesión a las 4.14 minutos de la tarde juraron los señores diputados, se leyó la cuenta y enseguida se procedió a la votación para elección de mesa, con la elección de los señores Rafael Luis Gumucio, Augusto Vicuña V., y Tomás Ramírez Frías, respectivamente para Presidente, primero y segundo Vice-Presidente.

DON TOMAS RAMIREZ FRIAS, ELEGIDO SEGUNDO VICE-PRESIDENTE DE LA CAMARA

Enseguida el señor Gumucio invitó a los señores Vicuña y Ramírez Frías a tomar colocación en la mesa directiva de la Cámara y se procedió a tomar acuerdos sobre designación de comisiones.

Los detalles de la sesión van en la versión oficial.

LA REUNION DE LOS COMITEES PARLAMENTARIOS

Reunido los Comitees Parlamentarios de los diversos partidos, a insinuación del Presidente señor Gumucio, los radicales dieron a conocer el acuerdo que habían tomado en el sentido de que apoyarían al señor Gumucio, como Presidente de la Cámara y que en cuanto a las Vice-Presidencias no hacían hincapié y apoyarían a un candidato oficial. Para la primer Vice-Presidencia, fué propuesto por los balmacedistas, el señor Augusto Vicuña, que fué aceptado por todos los Comitees Parlamentarios, a excepción de los comunistas que no concurrieron a la reunión. En cuanto a la segunda Vice-Presidencia, la pidieron los demócratas y los liberales aliancistas. Con este motivo, hubo un cambio de ideas, pues los demócratas manifestaban que los liberales tenían ya representación y que en tal situación les correspondería a ellos la segunda Vice-Presidencia. Los miembros del Comité Parlamentario Liberal, manifestaron que el Partido representado, no era el mismo.

SE SORTEA LA SEGUNDA VICE-PRESIDENCIA

En vista de la divergencia, un señor diputado propuso que se sorteara la segunda Vice-Presidencia. Se colocaron dos papelitos en un sombrero y al sacar uno de ellos, decía: "Liberales", motivo por el cual se acordó votar por el señor Tomás Ramírez Frías, propuesto por el Comité de su respectivo Partido.

LA CAMARA DE DIPUTADOS SESIONARA LOS MIERCOLES, JUEVES Y VIERNES

Por acuerdo tomado ayer en la sesión de la Cámara de Diputados, esta corporación sesionará ordinariamente los días, Miércoles, Jueves y Viernes de 4 a 7 P. M.

La primera de estas sesiones será anunciada por el Presidente una vez que la comisión respectiva tenga listo el uniforme sobre los proyectos incluidos en la convocatoria.

TERMINADA LA SESION SIGUEN LAS REUNIONES DE PARLAMENTARIOS

Terminada la sesión del Congreso, se repitieron las reuniones de los parlamentarios.

El objeto principal de esta reunión, era entregar a la Presidencia de la Cámara la lista de las personas que cada Partido consideraba que debían formar parte de las diversas comisiones que debe nombrar la Mesa Directiva, de acuerdo con los Comitees Parlamentarios.

Con este objeto se reunieron los parlamentarios radicales, demócratas, comunistas, asalariados, etc, y entregaron al Presidente de la Cámara la lista de sus candidatos para las comisiones.

LOS RADICALES DESIGNAN AL SEÑOR LABARCA PARA QUE HABLE A NOMBRE DEL PARTIDO EN LA RECEPCION DEL GABINETE

En la reunión que los diputados radicales celebraron después de la sesión, se ocuparon, además de la designación de las personas que tomarían parte en la constitución de las Comisiones, de la recepción del Gabinete, por el Congreso, produciéndose sobre esta materia un interesante debate sobre la forma cómo debía proceder el Partido.

Por último se acordó comisionar al señor Santiago Labarca, para que hablara para ese día en nombre de los diputados radicales, y se le recomendó se pusiera al habla con el Comité Parlamentario y con la Mesa Directiva del Par Partido para acordar el tenor del discurso.

Una reunión previa de los parlamentarios deberá conocer el discurso del señor Labarca, antes de ser leído en la Cámara el día de la recepción del Gabinete.

LOS COMITEES PARLAMENTARIOS SE REUNIRAN ESTA TARDE

Para esta tarde, a las 5, ha citado el Presidente de la Cámara a los Comitees Parlamentar los diversos partidos, para ocupen de la designación diversas comisiones que, com be, son las siguientes:

1. De Gobierno Interior.
2. De Relaciones Exteri
3. De Legislación y Ju
4. De Educación Pública.
5. De Hacienda.
6. De Presupuestos y D Objetados.
7. De Guerra y Marina.
8. De Industria y Comer
9. De Vía y Obras Públ
10. De Agricultura y Co ión.
11. De Higiene y Asistenc blica.
12. De Trabajo y Previsió cial.
13. De Reforma Constitucio Reglamento.
14. De Policía Interior.
15. De Carbón y Salitre.
16. De Elección, (que acer la ubicación de los nentarios).
17. Mixta de Presupuesto

Estas tres últimas fuero radas por acuerdo tomado sesión de ayer.

EN LA MAÑANA DE HOY DARAN NOMBRADAS LAS SIONES DEL SENAD

En conformidad al acuerd do en la última reunión ce ayer por los comitées parlam en la mañana de hoy deber nirse los senadores dirig partidos, para que en unión sidente del Senado, proced signar las comisiones de tra esta Corporación.

Esta reunión se llevará a las 10.30 A. M. en la pr de la Cámara de Senadores.

LO QUE NOS DIJO EL PRESIDENTE DE CAMARA DE DIPUTADOS

"LA VOLUNTAD CON QUE SE HAN ALLANADO LOS OBSTACULOS, PARA LLEGAR A UNA FRANCA ARMONIA ENTRE LOS PARTIDOS, SON EL MEJOR AUGURIO", DICE EL SEÑOR GUMUCIO

Al terminarse la sesión de ayer, con que la Cáma de Diputados inicia su nuevo príodo de labores, nos ace camos al Presidente de ésta, señor Rafael Luis Gumuc a fin de conocer su opinión respecto a la forma cómo había desarrollado la sesión y las perspectivas de trabaj que se presentaban a esta corporación.

El señor Gumucio nos hizo las siguientes interesantes declaraciones:

—En primer lugar debo declararles — nos dijo el señor Gumucio — que estoy enteramente satisfecho de la manera como los miembros de la Cámara que yo presido han dado comienzo a sus labores. Cada uno ha puesto, a mi juicio, su mejor voluntad en allanar los obstáculos que pudieron producirse, lo que da margen a esperar una fecunda labor, que será de mucho provecho para el país.

Los asuntos que deberá estudiar la Cámara de Diputados, aún no han llegado a su poder; pero en cuanto el Ejecutivo los remita, serán entregados, en virtud de un acuerdo de la Cámara, por la Mesa Directiva las Comisiones respectivas, quienes empezarán su est dio sin dilación alguna, a fin de poder informar lo m rápidamente posible.

De este modo espero, que se podrá convocar a Cámara en unos días más, con el objeto de iniciar nue tro trabajo y no atrasar estos asuntos que son de gra importancia.

A propósito de la forma como la Cámara que presido, llevará a efecto sus labores, debo declararle aprovechando esta oporutnidad, que, cuando fuimos vitados los Presidentes de ambas Cámaras a conferenci con el Ministro del Interior, señor Maximiliano Ibáñe éste en ningún instante nos dijo que debíamos abst nernos de estudiar ciertos asuntos, como lo publicar algunos diarios del Sur. Este rectificación la encuent conveniente y oportuna, por cuanto las Cámaras espera iniciar sus trabajos en un régimen de plena libertad.

Ya ven ustedes — terminó diciéndonos don Rafa Luis Gumucio — que soy francamente optimista respec a las labores que desarrollará el nuevo Congreso, y atrevo a creer que ninguno de sus miembros pensa en forma distinta, a juzgar por nuestra primera reunió

Esta tarde se vol a reunir el Sena

Entre los acuerdos adopt la primera sesión del sen gura el de celebrar una nue nión esta tarde, a las 4.

En esta sesión se trata Raglemtno Interno de la de Senadores, siempre que tra-proyecto elaborado p nador por Valdivia señor J za esté impreso y pueda s gado para su estudio a los bros de esta Cámara.

VANDYC

40 cts. paq

Junta Directiva beral Democrát

A las 6 P. M. de hoy rá en el Club Presidente da la Junta Directiva del Liberal Democrático, para clarse definitivamente Pacto de Acción Parlam oír la exposición de la Com Finanzas.

La presencia en Santiago gunes parlamentarios liber mocráticos y de varios que se encontraban ausentes las vacaciones, permite esp en esta sesión se obtendrá rum que prescribe el regl para finiquitar los pactos tor político.

INFORMACIONES CABLEGRAFICAS DEL EXTERIOR

DE NUESTROS CORRESPONSALES ESPECIALES VIA EASTERN Y AL L AMERICA CABLES INC. Y DE "THE UNITED PRESS".—LOS ORIGINALES DE TODOS LOS CABLEGRAMAS QUE SE INSERTAN EN ESTA SECCION ESTAN A DISPOSICION DEL PUBLICO EN ESTA IMPRENTA

GRAN BRETAÑA PUBLICA UN "LIBRO AZUL"

En él hace una exposición comparada de las fuerzas navales de las principales potencias

LONDRES 1.o—Un Libro Azul dado a la publicidad, demuestra que los buques construídos actualmente suman los siguientes totales: Estados Unidos, 543; Imperio Británico, 444; Italia, 247; Japón, 221; Francia, 219; Unión del Soviet, 176, y Alemania 87.—(U. P.)

LONDRES 1.o—El Libro Azul sobre las armadas de los diferentes países dice que cinco de los acorazados de Estados Unidos serán dotados de cañones anti-aéreos de cinco pulgadas, de los más poderosos que hay a flote. Tendrán un alcance efectivo de seis millas de altura.—(U. P.)

LONDRES 1.o—Los datos relativos a otros barcos secundarios, contenidos en el Libro Azul, dan las siguientes cifras:

Portadores de aviones: Estados Unidos, 1; Gran Bretaña, 6; Japón, 2; Francia, Italia y los Soviets, 1 cada uno.

Proyectados y en construcción, los distintos países tienen: Estados Unidos, 2; Gran Bretaña, 3; Japón, 2, y Francia 1.

Destróyers: Estados Unidos, 309; Gran Bretaña, 172; Japón, 103; Francia, 54; Italia, 52; los Soviets, 83, y Alemania 16. En construcción o en proyecto, tienen, los Estados Unidos, 12, y Gran Bretaña 2.—(U. P.)

LONDRES 1.º — El Libro Azul referente a los buques con que cuenta cada país, informa que Estados Unidos tiene 18 acorazados; el Imperio Británico, 18; Japón, 6, Fraancia, 9; Italia, 7; el Soviet, 5, y Alemania, 8.

En construcción o en proyecto, el Imperio británico tiene dos acorazados, y el Soviet, 1.

Número de cruceros de batalla: el Imperio británico, 4, y el Japón, 4.

Cruceros: Estados Unidos, 32; el Imperio británico, 47; el Japón, 31; Francia, 15; Italia, 14; el Soviet, 7, y Alemania, 9.

Cruceros en construcción o en proyecto: Estados Unidos, 8; Imperio británico, 15; Japón, 8; Francia, 9; Italia, 5, y el Soviet, 2.

7 EXPEDICIONES INTENTARAN LA CONQUISTA DEL POLO NORTE EN LA PRIMAVERA PROXIMA

Hay tres razones para su organización. —La principal de ellas es tratar de descubrir una nueva ruta aérea para comunicar el Oriente con el Occidente. —Declaraciones del explorador Halmar Stefenson

NUEVA YORK, 1.o— Entrevistado el explorador Hjalmar Stefansson dijo que hay tres razones por las cuales actualmente se organizan siete expediciones al Polo Artico en la Primavera próxima:

Primera, la atracción que tiene una hazaña que hasta aquí se ha considerado irrealizable, dada la inaccesibilidad relativa del polo norte;

Segunda, la esperanza de descubrir nuevas tierras, y

Tercera, el poder demostrar la posibilidad de una nueva ruta aérea a través del Polo.

"La última razón es la más importante,— agregó el explorador,— y el que lo logre habrá hecho tanto por el comercio con el Oriente como lo que hizo Magallanes. La nueva ruta hacia el Oriente deberá ser por encima del Polo; lo único que queda al hombre es demostrarlo.

"Pensar que pueda haber en el Polo un nuevo continente es como creer que en una jaula para canario pueda haber una vaca; podrá ser que haya allí minerales y pasto que pueda convertirse en carne; pero en ningún caso podrá ser una isla lo bastante grande como para poder llamarla Continente. Es exagerado todo lo que se hable de los peligros que envuelve un vuelo a través del Polo, y decir que se puede volar a través del Atlántico pero no a través del Polo es como asegurar que se puede volar de Nueva York a Chicago, pero no hasta la mitad del camino entre estas dos ciudades".

Stefansson agregó que los aeroplanos no hallan dificultades extraordinarias en las expediciones al Océano Artico, siendo preferible en todo caso el clima frío al calor del Verano. "Cuando el frío congela las aguas superficiales, se puede adelantar con trineos tirados por perros: son los hielos flotantes, que no presentan una superficie contínua los que ofrecen las mayores dificultades".

Agregó que el capitán Wilkins, comandante de la expedición organizada en Detroit, le dijo que, en caso de no hacer muy exacto el cálculo, pudiera ser que errara la ruta y no pasara precisamente por sobre el Polo. Señaló Stefansson, que además de la expedición de Wilkns, habrá las siguientes: la de Ellsworth-Amundsen, que se efectuará bajo la bandera noruega, la del teniente de navío Byrd de la armada de los Estados Unidos, de Roret Anderson y Pope, organizada por el Ministro de Marina, francés, que llevará aeroplanos y trineos mecánicos. Otra expedición estará a cargo de un teniente noruego, en la cual también participará un sargento y por fin una expedición rusa en la que tomarán parte ocho aeroplanos. "Rusia, agregó Stefansson, comprende perfectamente las grandes ventajas que podrá proporcionarle la vía comercial hacia Oriente por el Océano Aritoc: por otra parte, el comercio con el Oriente desde Nueva York tiene mucho que ganar en rapidez y en distancia por la vía del Polo Norte, ruta que no pasarán muchos años antes de que sea la ruta usual. Yo diviso el momento en que los aeroplanos pasarán vertiginosamente a través del Polo Artico a la China y a la India, conduciendo despachos con mayor rapidez que los cables submarinos y todas estas expediciones se están organizando con el objeto de establecer la base para dichas comunicaciones rápidas con el Oriente". (U. P.)

FRANCO ESTA DISGUSTADO

A su regreso a Buenos Aires, se negó a dar la mano al Presidente de la Comisión española de festejos y no cruzó palabra con el Encargado de Negocios

BUENOS AIRES 1.o—El regreso del aviador Franco de Montevideo ocasionó las mismas explosiones de entusiasmo que a su llegada; la muchedumbre se agolpó en los lugares estratégicos; Franco se embarcó en una lancha qeu lo condujo a bordo del crucero "Garibaldi", donde lo esperaban el representante de España, elementos oficiales, el presidente de la comisión española de homenaje, señor Ortiz de San Pelayo.

Entre éste y Franco hubo un incidente, cuando aquél le pasó la mano a Franco, quien no quiso recibirla, diciéndole, en cambio, agriado: "gracias por el telegrama", a lo cual replicó Ortiz disculpándose y tratando de darle unas cartas, que Franco no recibió. Ortiz le dijo: "la ofensa que usted me hace le perjudica a usted más", a lo que Franco replicó: "yo sé lo que hago", después de lo cual saludó con una sonrisa a las personas que le rodeaban; también se observó que no cambió ni una palabra con el Encargado de Negocios de España.—(U. P.)

SE PROPONE UNA CUOTA DE REDENCION PARA LOS REMISOS ESPAÑOLES

"El Noticiero" de Madrid estudia la situación de los emigrados que no han cumplido sus obligaciones militares

MADRID, 1.o — "El Noticiero", órgano oficioso, publica un artículo, pidiendo que los maestros estimulen el espíritu infantil, tomando como base el patriotismo y el cumplimiento de los deberes militares. Se pretende con ésto evitar los casos vergonzosos que se presentan en los diversos consulados de España en los países extranjeros, en donde de cada 10 individuos que solicitan socorros, 6 carecen de su correspondiente cartilla militar. Muchos de los emigrados de España se han ido a la Argentina únicamente para eludir el cumplimiento de sus obligaciones militares. La guerra de Marruecos es uno de los motivos principales de emigración de los jóvenes. Las tierras de Africa deberán entonces ser defendidas por un cuerpo de voluntarios que se creará con tal objeto.

El citado diario insinúa se admita una redención en metálico para los remisos que residan en Buenos Aires, e indica también que sería conveniente aceptar el pago de la cuota de redención en parcialidades mensuales, en cuyo caso se consideraría que a partir del pago de la primera mensualidad, el remitente estaría cumpliendo sus obligaciones militares.

Se obtendría entonces una buena entrada para el tesoro de España y se evitaría que muchos jóvenes perdieran su nacionalidad.

El mismo diario pide que se impongan sanciones a las autoridades que no exigen su documentación militar a los jóvenes que han residido en Buenos Aires y que regresan a España.

Termina pidiendo se den facilidades para cumplir sus obligaciones militares a todos los buenos españoles sin perjudicarles la marcha de su vida. — (U. P.).

El pueblo británico es contrario al aumento de los asientos permanentes del Consejo

EL GOBIERNO, CEDIENDO A LA PRESION POPULAR, SE PREPARARIA A DAR INSTRUCCIONES A Mr. CHAMBERLAIN EN EL SENTIDO DE OPONERSE AL AUMENTO, POR EL MOMENTO Mr. CHAMBERLAIN NO HA HECHO PROMESAS A M. BRIAND.—LOS PLANES DEL PREMIER BALDWIN NO HAN SIDO REVELADOS

CORRESPONDENCIA CABLEGRAFICA DE CHARLES MC CANN, ESPECIAL PARA "LA NACION")

LONDRES, 1.o—De fuente autorizada el corresponsal ha sabido que el Gobierno se prepara a acceder a la enorme presión popular que está haciendo sobre él, en el sentido de que dé instrucciones al Ministro de Relaciones, Mr. J. Austen Chamberlain, en la sesión del Gabinete que habrá de celebrarse el Miércoles, para que se oponga en las próximas sesiones de la Liga de las Naciones, al ingreso al Consejo de nación alguna, fuera de Alemania.

También ha tenido noticias el corresponsal, de que por informaciones privadas recibidas del Japón, se sabe que ese país también se opone a nuevos ingresos.

Existen comunicaciones que permiten asegurar que Bélgica y el Uruguay se oponen en principio al aumento; pero que por razones de intereses prácticos en la diplomacia, no están en condiciones de adoptar un temperamento bien definido al respecto. Brasil y España favorecen sus propias candidaturas, de manera que son sólo Francia, Italia y Checoeslovaquia las naciones que favorecen un aumento general.

Por otra parte, se ha sabido también que Alemania, antes de firmar los Pactos de Locarno, obtuvo promesas individuales de cada uno de los miembros del Consejo de la Liga, de que ninguno de ellos se opondría a su admisión. Gran Bretaña sostiene que, cualquiera que sea la oposición de Polonia, España y Brasil, el consejero no es capaz de violar dicha promesa. Declaran también, los ingleses, que cualquiera nación que viole esa promesa, causará el retiro de Alemania, y se presentará a la Asamblea de la Liga, en Setiembre, como que está virtualmente fuera de la ley, puesto que ha tratado de romper la Liga, razón por la cual deberá postergarse por mucho tiempo su propia admisión al Consejo.

Han sido terminantemente desmentidas las noticias acerca de una crisis de Gabinete. Las personas interiorizadas en el Gobierno predicen que en la reunión del Miércoles del Gabinete, se dará instrucciones a Mr. Chamberlain, para que se oponga de plano por el momento, a ningún aumento del Consejo, y que Mr. Chamberlain aceptará. Cuando el Secretario de Relaciones británico asista a las reuniones del Consejo, el Domingo, en Ginebra, se esforzará por que se postergue la discusión acerca del número de sus miembros, hasta después que Alemania haya sido admitida. Si no obtiene éxito en sus gestiones, mantendrá de lleno el punto de vista británico en la reunión oficial del Consejo. Pero si los franceses y otros países insisten en un aumento inmediato, Mr. Chamberlain telegrafiará entonces a Londres, solicitando nuevas instrucciones del Gabinete. El Gabinete reiterará, en esas condiciones, que la opinión pública le impide retirar su punto de vista; pero insinuaría la conveniencia de que se llegará a un compromiso, lo que tal vez podría hacerse por medio de una comisión especial, que estudiara el asunto de un nuevo aumento, y que presentara su informe sobre la materia en Setiembre, para la consideración de la Asamblea. Gran Bretaña, Japón, Suecia y también Alemania, prometen que si se toma ese temperamento, ellos mantienen la promesa de dar una cordial y amistosa acogida a toda solicitud de admisión que llegue.

De fuente fidedigna se ha sabido que Mr. Chamberlain no ha hecho promesas a M. Briand ni a cualquiera otro; aunque personalmente es partidario del aumento. Mr. Chamberlain se preocupa especialmente de que los puntos de vista francés, polaco, brasileño y español reciban una consideración justa, de manera que no tomen la actitud de Gran Bretaña como una ofensa, creyendo que esta nación trata sus peticiones con cierto prejuicio.

La decisión del Gobierno se mantendrá en absoluto secreto hasta la reunión que celebrará el Consejo el Lunes. Los planes del premier, Mr. Baldwin no han sido revelados, y por lo que se refiere a Mr. Chamberlain, al hablar éste en una sesión privada de la Cámara de los Comunes, el Lunes, se limitó a asegurar que tenía las manos libres para tratar la situación, reiterando, asimismo, que a nadie había hecho promesas, aun cuando admitió que él, personalmente, era partidario de cierto aumento.—CHARLES L. MCCANN.

GRAN BRETAÑA

Cámara de los Comunes dió un voto de confianza al Gobierno

LONDRES, 1.o — La Cámara los Comunes dió un voto de onfianza al Gobierno, con respecto a su política con Rusia, robándola por 197 votos contra 9. Se rechazó una moción adrsa al Gobierno, presentada por s laboristas.

El secretario del Interior dió enta de que las cifras del Gobierno correspondientes a las exortaciones y los créditos, no inuían a las firmas que negocian con Rusia; pero, que esta exusión era debida puramente a zones comerciales y no polítis. — (U. P.)

os obreros de Hoepress continúan la huelga

LONDRES, 1.o—Los 900 obres en huelga de la planta de opress se reunieron y acordan continuar la huelga que prepitó el anuncio de lock-out del iernes. — (U. P.).

a detención de un súbdito inglés en Roma

LONDRES, 1.o — Mr. Austen hamberlain anunció en la Cámaa de los Comunes que el químico glés Mr. William Ellison, que hado aprisionado y multado en Roa, había insultado a Mussolini y a apelado de su sentencia. Agre5 Mr. Chamberlain que no cree portuno que el Gobierno británi intervenga ante el Gobierno de alia. Después se negó a comenr privadamente el caso.—(U. P.)

CHINA

RAVES DISTURBIOS EN CANTON

HONGKONG, 1.o — Informaones recibidas de Noenow incan que 500 hombres de las opas cantonesas penetraron por fuerza al terreno de los misioeros americanos, mataron a bazos a algunos extranjeros y se oderaron de la iglesia y de la scuela, ocupándolas como cuarles.

Un destroyer americano llegó rocedente de Hoinow para rear investigaciones sobre los reentes insultos de los estudians, contra la bandera americana. — (U. P.).

Este es tercer número equivocado, pero insistí y descubrí después de probar diez marcas el JABON RICHMOND DE AFEITAR.

LA VIDA SE HACE MAS AGRADABLE
Cuando se posee un
"BUICK"
El auto que todos admiran por su belleza y calidad.
Importadores,
Morrison & Co.
SANTIAGO

SUIZA

Suiza renueva su adhesión a la Corte de La Haya

GINEBRA, 1.o — Suiza renovó su aceptación de la jurisdicción obligatoria de la Corte de La Haya, por un período de 10 años. — (U. P.).

Una circular de Estados Unidos a los miembros de la Corte de Justicia

LA LIGA AUN NO HA SIDO INFORMADA DE SU ENVIO

GINEBRA, 1.o — La Liga de las Naciones aún no ha sido informada de que Estados Unidos envió una circular a los miembros de la Corte de la Haya, solicitando su opinión respecto de si son aceptables las reservas formuladas en el Senado de Estados Unidos sobre la adhesión de éste país a la Corte Internacional de Justicia; las opiniones legales extraoficiales de los diversos gobiernos llegadas a Ginebra indican que será necesario pedir a la Corte de la Haya su opinión legal sobre si las reservas pueden ser aceptadas sin enmendar el estatuto de la Corte.

A menos de que la nota de Estados Unidos a los signatarios de la Corte llegue antes del 8 de Marzo, no es probable que la cuestión sea discutida en la próxima sesión del Consejo de la Liga ni en la asamblea extraordinaria. — (U. P.).

EL QUE USA SOMBRERO ROSENBLITT
DENOTA LA ELEGANCIA Y EL BUEN GUSTO
3—M

"LA PRENSA" DE BUENOS AIRES COMENTA EL CAMPEONATO DE POLO POR LA COPA ARGENTINA

Los aficionados chilenos deben perfeccionar mucho su técnica y mejorar su caballada.—El Hurlinghan Club, a pesar de no ser un seleccionado argentino, se impuso fácilmente".—"Nuestros amigos chilenos deben aspirar sólo a medirse con los argentinos en torneos de handicaps"

(Transmisión cablegráfica de Luis María Alvarez, especial para "La Nación")

BUENOS AIRES 1.o—Con motivo de la finalización del campeonato de polo jugado en Chile, "La Prensa", en su número de hoy, publicó el siguiente comentario:

"El torneo de polo por la Copa Argentina, motivo principal de la visita que realiza a Chile el equipo argentino Hurlinghan Club, finalizó ayer con la disputa del partido final entre ese conjunto y el de Valparaíso Polo Club.

"Se realizó, pues, el cotejo entre las fuerzas de ambos países, y se llegó a la conclusión de que los aficionados chilenos deben aún perfeccionar mucho su técnica y mejorar su caballada antes de poder estar en condiciones de competir con probabilidades de triunfo frente a nuestros jugadores. El equipo que está en Chile lo constituyen cuatro jugadores que pueden tildarse de buenos; pero están lejos de poder entrar a formar parte de un cuadro seleccionado argentino, ya que aquí, con toda facilidad, se organizaría un cuadro capaz de vencerlo por más de diez tantos de diferencia. Sin embargo, el cuadro se impuso con relativa facilidad. Sólo en el primer partido vieron peligrar sus posiciones, más que todo debido al estado de los animales que habían realizado un viaje penoso que les hizo perder completamente el estado de preparación. Quiere decir, entonces, que si el conjunto, que es exponente de la mitad de nuestro poderío en la materia, ha sabido mantenerse invicto, hasta ahora, nuestros amigos de la nación hermana deben sólo aspirar a medirse con los argentinos en los torneos de handicaps, esperando épocas mejores para dirimir supremacías en concursos sin ventaja, ya que hasta ahora los argentinos vencerían siempre con toda facilidad.

"Sin embargo, se ha comprobado un marcado adelanto en la práctica del deporte. Hace muy pocos años, el número de jugadores era reducido, y la caballada, sin ser inferior, distaba de ser conveniente por su tipo y clase para cultivar el juego. La técnica de los jugadores era absolutamente rudimentaria con el agravante de que se accionaba con suma lentitud; prueba de ello es que hace aproximadamente tres años que el equipo argentino los venció con toda facilidad. En esta ocasión, Luis Lacey se había trasladado a Chile con el equipo de cricher, y cuando los polistas chilenos supieron que se encontraba en su país un de los más grandes jugadores del mundo, se empeñaron en que disputara un partido amistoso. Para Lacey la invitación constituyó un verdadero problema, pues entre sus compañeros de cricket, si bien había tres aficionados al polo, eran jugadores novicios, y de una clasificación reducidísima, y por lo tanto, muy poco indicados para efectuar una demostración del progreso adquirido por el polo en la Argentina. Además, existía un inconveniente mucho mayor, y éste era el de los animales. Bien es sabido que para un polista los ponies constituyen el brazo derecho y difícilmente se atreven a jugar en animales que no hayan practicado enteriormente, ya que es tarea poco menos que imposible accionar los petizos de característica desconocida.

"No obstante esa serie de dificultades, Lacey se vió obligado a acceder a los insistentes pedidos de los aficionados chilenos, y con sus compañeros permanecieron en la ciudad de Santiago varios días, midiéndose con el equipo local seleccionado, al que infligieron una derrota.

"Poco poderosos era el polo del vecino país, cuando Lacey y tres jugadores inexpertos, fuera de adiestramiento, montando animales desconocidos, había logrado imponerse a un conjunto que actuaba en su ambiente y contaba con todo lo que para sus adversarios constituía una desventaja."—Alvarez.—(U. P.)

Un primo del ex-Czar, director de orquesta

MUNICH, 1.o — Renunciando a sus títulos de nobleza, y llamándose a sí mismo Nicolaus Leuchtenberg, el Duque de Leuchtenberg, descendiente político de Napoleón Bonaparte, Eugenio de Beauhrnais, y primo del ex-Czar, ha debutado con éxito en la Opera, como director de orquesta. — (U. P.).

Un llamado de Nueva York escuchado en Berlín

BERLIN, 1.o—Los diarios informan que algunas instalaciones de radio oyeron ayer "una especie de llamado de la ciudad" del servicio Duplex de teléfonos de Nueva York y Londres. Como el llamado fué oído sin antena, se insinúa que los aficionados alemanes que poseen instalaciones de tres tubos, podrán escuchar el mismo llamado. — (U. P.).

ITALIA

D'Annunzio supervigila los ensayos

"EL MARTIROLOGIO DE SAN SEBASTIAN"

MILAN, 1.o — Ha llegado a esta ciudad el poeta D'Annunzio, con el objeto de supervigilar los ensayos de su obra mística "El martirologio de San Sebastián", pieza en la cual desempeñará el rol de santo, la célebre bailarina rusa, Ida Rubinstein. — (U. P.)

Fallece el príncipe Radzifill

ROMA, 1.o — Ha fallecido en esta ciudad el príncipe Ferdinando Radziwill, miembro de la ilustre familia lituana de su nombre. — (U. P.).

La labor de la Comisión de Mandatos de la Liga de las Naciones

ROMA, 1.o—La Comisión de Mandatos de la Liga concluyó de estudiar el informe sobre el mandato de la Siria y la Libia en 1825 y los sucesos militares del Djebel y Damasco, así como las represalias que fueron consecuencia de la revuelta. La subcomisión respectiva ha sido encargada de redactar el informe que se elevará a la consideración del Consejo en su sesión del Martes próximo.—(U. P.)

INSTITUTO NACIONAL

EXAMENES DE MARZO Y MATRICULA DE INCORPORACION

6 DE MARZO

Exámenes previos para los alumnos que siguieron cursos con ramos atrasados y no rindieron o fracasaron en dichos ramos.

8 DE MARZO

Exámenes de repetición de 1.a y 2.a Preparatoria, Matemáticas (1.o a 6.o año).—Ciencias Naturales (1.o a 6.o año).—Castellano (1.o a 6.o año).—Instrucción Cívica y Filosofía.

9 DE MARZO

Exámenes de repetición de Francés (1.o a 6.o año).—Historia (1.o a 6.o año).

10 DE MARZO

Exámenes de repetición de Inglés y Alemán (2.o a 6.o año).—Física y Química.

Los exámenes se tomarán de 3 a 11 A. M. y de 2 a 5, en la tarde.

La matrícula de incorporación tendrá lugar del 6 al 15 de Marzo, de 9 a 10 y media A. M., para medio-pupilos, y de 3 a 4 y media P. M., para externos.

Los externos deberán pagar un derecho de matrícula de diez pesos ($ 10).

Las clases empezarán el

16 de MARZO a las 8 A. M.

Los empleados de oficina deberán estar en el Establecimiento el día 5 de Marzo y los inspectores el 15.

EL RECTOR.

Aceite
Sasso
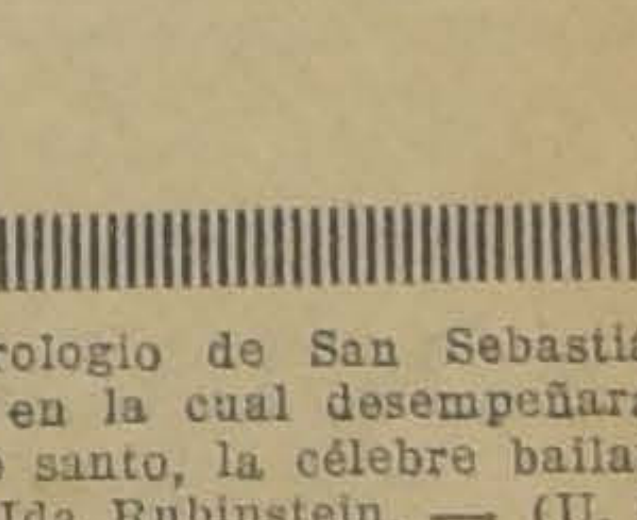
El preferido en todo el mundo

AUSTRIA

Incidente anti-fascista en Viena

VIENA, 1.o— Comunican de Innsbruck que 30 italianos fascistas residentes en la ciudad, al salir ayer de la estación del ferrocarril, trataron de fotografiarse llevando una bandera tricolor con el emblema fascista. Los ogreros del ferrocarril intervinieron y casi se produjo un choque que fué evitado con la llegada del jefe de estación. (U. P.)

EGIPTO

La escuadrilla del comandante Pulford llegó a Assuan

EL CAIRO, 1.o — La escuadrilla del comandante Pulford llegó a Assuan. Uno de los aviones perdió una rueda del tren de aterrizaje, por lo cual se quedó en Assuan. Los demás aviones siguieron viaje a Wadiralfa. — (U. P.).

CIGARRILLOS RECOMENDADOS:
CABAÑAS
HABANOS EXTRAFINOS
$1.60
MY LORD
CON TABACO MARYLAND
$1.60

AFRICA DEL SUR

Bobham llegó a Bronkenhill

NAPOSTROPHEDOLA, RHODESIA, 1.o— El aviador Cobham llegó a este lugar de Brokenhill, completando, así las 670 millas de vuelo en un día desde Bulawayo.

ALEMANIA

Los posibles gastos de la nación

BERLIN, 1.o — El Ministro de Finanzas presentó al Reichstag el cálculo de los gastos de la nación, en el año 1926, y que ascienden a 4,900 millones de marcos, contra 3,600 millones del año 1913. — (U. P.)

Los nacionalistas cambian de táctica

BERLIN, 1.o — Se observa un acentuado cambio en la táctica de los nacionalistas. Ahora se abstienen ostensiblemente de atacar al Presidente Hindenburg. En algunos círculos se interpreta esta actitud en el sentido de que los nacionalistas pretenden implantar la dictadura en Alemania. — (U. P.).

JARABES DE HORCHATA, GRANADINA Y LICORES SURTIDOS
de la Fábrica DESPOUY, vende el depositario ALFREDO BLANCHARD, calle LA BOLSA 33

INFORMACIONES CABLEGRAFICAS DEL EXTERIOR

DE NUESTROS CORRESPONSALES ESPECIALES VIA EASTERN Y ALL AMERICA CABLES INC. Y DE "THE UNITED PRESS".—LOS ORIGINALES DE TODOS LOS CABLEGRAMAS QUE SE INSERTAN EN ESTA SECCION ESTAN A DISPOSICION DEL PUBLICO EN ESTA IMPRENTA

M. BRIAND DEFIENDE LOS PACTOS DE LOCARNO EN LA CAMARA FRANCESA

Gracias a ellos se habría desbaratado el Pacto ruso-alemán que estaba en gestación

(Correspondencia cablegráfica de A. L. Bradford, especial para "La Nación")

PARIS 1.o— Defendiendo los Tratados de Locarno, el Premier Briand se refirió mesuradamente a la era de los Pactos de defensa mutua, diciendo que constituían un peligro para la paz inmediata de Europa, peligro que había sido evitado mediante la firma del Tratado de Locarno. Estas declaraciones fueron interpretadas como que aludían a Inglaterra, pero los amigos del Premier, declararon que se refería al Pacto ruso-alemán, que estaba en proceso de gestación cuando fué desbaratada por el Tratado de Locarno.

Durante todo el día, el debate sobre esta materia ha motivado poca oposición, y los contrarios al Gobierno han objetado que Francia se deja engañar, sacrificándose a expensas de Alemania, la cual ha obtenido un asiento en la Liga y la evacuación de parte de la Renania. A lo que M. Briand contestó: "Si no hubiéramos evacuado parte de la Renania, ¿de dónde habríamos sacado tropas para mandarlas a Marruecos?"

El principal oponente a los Pactos de Locarno, fué el diputado Jean Marín, quien, después de hablar durante dos días, terminó diciendo: "Los Pactos de Locarno son inservibles cuando Francia ha entregado una parte de la Renania, perdiendo con ella lo que constituía la mayor amenaza para Alemania. Habría sido mejor firmar un Pacto que uniera a los aliados victoriosos. Francia debería crear alianzas protectoras con los Estados Unidos, Inglaterra y el Japón".—(U. P.) A. L. Bradford.

EL JUEVES SE DEBATIRA EN LA CAMARA DE LOS COMUNES EL PROBLEMA DE LOS ASIENTOS PERMANENTES

Numerosos Embajadores y Ministros extranjeros visitan el Ministerio de Relaciones con el objeto de sondear la opinión del Gobierno e inclinarlo en favor de la tesis sustentada por sus respectivos países. — Posibilidad de una conferencia análoga a la de Locarno para solucionar la controversia

LONDRES, 1.o — Se tiene entendido que Gran Bretaña pedirá en Ginebra la celebración de una conferencia análoga a la de Locarno, para solucionar la disputa sobre la ampliación del Consejo de la Liga.

Se informa que el Gabinete traza en líneas generales una política que permita a Mr. Chamberlain encarar la situación dentro de un margen suficiente.

Se cree que Mr. Chamberlain es partidario del punto de vista francés; pero es dudoso de que considere de necesidad vital la concesión de un asiento permanente en el Consejo a Polonia.—(—U. P.).

LONDRES, 1.o.— En respuesta a las persistentes preguntas sobre su actitud referente la ampliación del Consejo de la Liga, Mr. Chamberlain dijo:

"No creo que los intereses de la paz internacional puedan ser servidos por los miembros de un Gobierno individual, salvando lo que ellos quieran o no quieran hacer en el Consejo. Entretanto, no veo como podamos llegar a un acuerdo si ninguno de nosotros da a conocer de antemano su política y si nos negamos a hacer concesiones".

Esta declaración es una respuesta directa a las preguntas de el el Gobierno tiene conocimiento del acuerdo sobre la cuestión del Sarre para la próxima sesión del Consejo de la Liga.

La cuestión del Sarre no será tratada antes de que Alemania sea admitida en la Liga.

LONDRES, 1.o. — Mr. Baldwin fijó en la Cámara de los Comunes el Jueves próximo para el debate sobre el Consejo de la Liga de las Naciones. (U. P.)

LONDRES, 1.o — La posibilidad de una ruptura con la Liga de las Naciones y de la renuncia de Mr. Chamberlain a causa de la disputa sobre la ampliación del Consejo de la Liga, ha relegado a segundo término los asuntos internos, tales como el espectro de un lock-out en todo el país en las industrias mecánicas, de las cuales, según se dice, dependen las cuatro quintas partes de todas las industrias.

La declaración de Mr. Baldwin sobre la Liga, es ansiosamente esperada.

"The Evening Standard" rechaza la posibilidad de que Mr. Chamberlain renuncie; pero hace ver la necesidad de que el Gabinete adopte alguna actitud definida.

Los embajadores y ministros de todos los países concurren al Ministerio de Relaciones Exteriores para conferenciar con Mr. Chamberlain y sus colaboradores, tratando de conocer los puntos de vista británicos, que son estrictamente mantenidos en reserva. También tratan estos diplomáticos de atraer al Gobierno británico hacia sus propios puntos de vista. — (U. P.).

LONDRES, 1.o — Mr. Baldwin manifestó en la Cámara de los Comunes que esperaba hacer más tarde, probablemente el Miércoles, una declaración sobre la ampliación del Consejo de la Liga. —(U. P.).

ACTIVIDADES DEPORTIVAS MU DIALES

Suzanne Lenglen no jugará durante un mes

MENTON, 1.o — Mlle. Suzanne Lenglen anunció definitivamente que dejaría de jugar por lo menos durante un mes.

Los doctores que han atendido a la eximia tennista, dijeron que se dirigiría a Italia de incógnito.

Suzanne tiene intenciones de defender su título de campeona mundial en el torneo de W don. — (U. P.)

Herminio Spalla llegó a B Aires

PARA MEDIRSE NUEVAM CON FIRPO

BUENOS AIRES, 1.o—Ar gó el campeón de peso pes Europa, Herminio Spalla, q a iniciar dentro de poco e trenamiento, para medirse mente con Firpo dentro mes.—(U. P.)

BRASIL

PRESIDENTE DEL BRA SEÑOR WASHINGTO LUIZ

RIO DE JANEIRO, 1. señor Washington Luiz fu gido Presidente de la Re ca por unanimidad y el Mello Viana, Vice-Pres —(U. P.)

DON WASHINGTON LUI DIDATO UNICO

FUE ELEGIDO PRESID DEL BRASIL

RIO DE JANEIRO, 1.o. señor Washington Luiz fu gido unánimemente pres

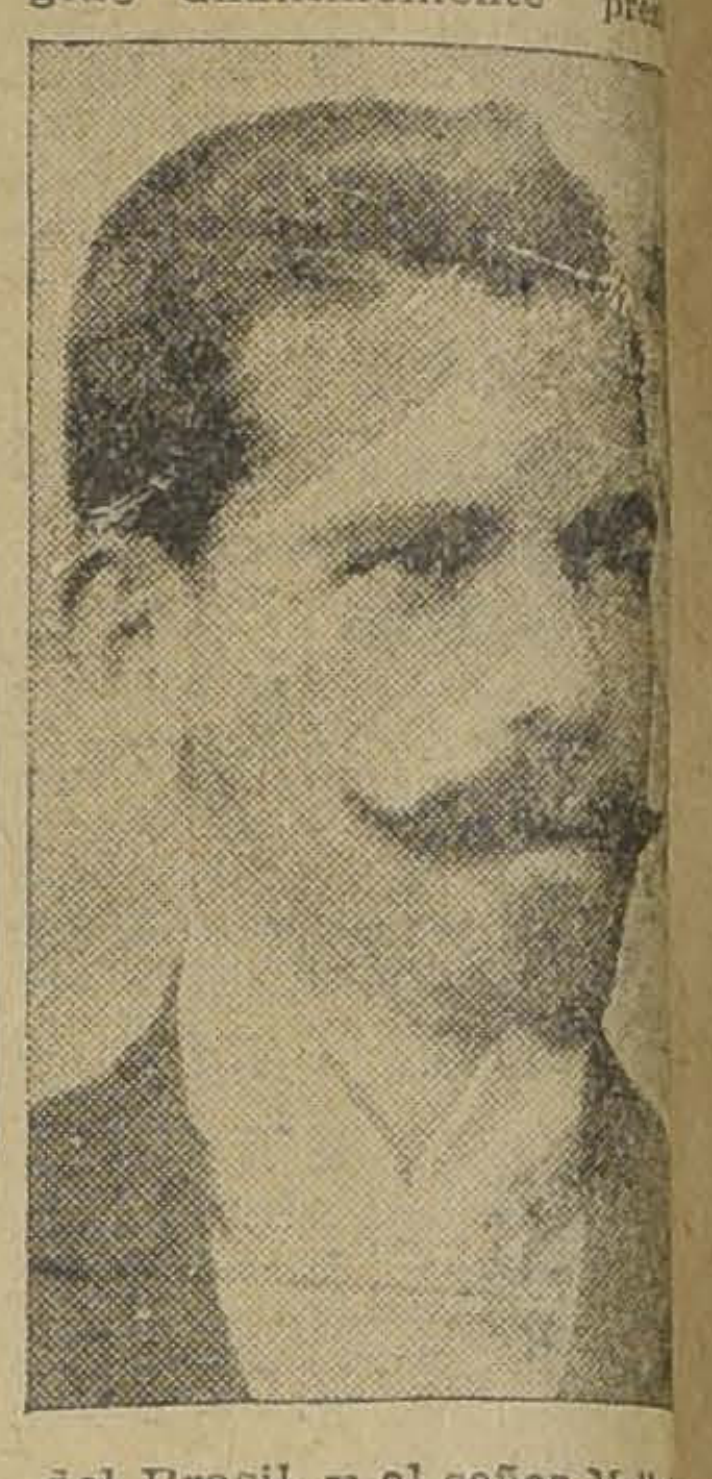

del Brasil, y el señor Mello na Vice-Presidente.

El total de votos emiti ha sido dado a conocer fué pequeño en todo el p P.)

Ensayos de un nuevo bote volador

SOUTHAMPTON, 1.o — El piloto Bath, participante en la competencia por la Copa Schneider, ensayó con éxito un nuevo bote volador, de dos motores jemelos de 1,000 H. P., con capacidad para 10 pasajeros y que desarrolla una velocidad máxima de dos millas por minuto. Será utilizado en el servicio entre Southampton y las islas del Canal a principios de la Primavera.—(U. P.).

MARRUECOS

Los rebeldes atacan violentamente a Zeituna

LARACHE, 1.o.— Noticias de la zona francesa, dan cuenta que eldía 23, los rebeldes atacaron violentamente la posición de Zeituna, situada en los límites de la zona francesa, en las cercanías del río Luccus. Esta posición sirvió de base a las últimas operaciones de las tropas franco-españolas, para la ocupación de Saf.

Los detalles proporcionados, aseguran que los rebeldes, en número crecidísimo, lograron acercarse a la posición, entablándose la lucha. Una columna volante que recorre la región, acudió a socorrer a Zeituna, logrando dispersar a los rebeldes, después de un encarnizado combate.

Las demás posiciones de esta línea han sido reforzadas, en previsión de un nuevo ataque del enemigo. (U. P.)

ESPAÑA

Para perpetuar la hazaña de "Plus Ultra".

EL FERROL, 1.o — Ha sido enviada al Ministro de Instrucción una solicitud de los maestros para que se cree un grupo escolar que perpetúe la hazaña del "Plus Ultra". Se pedirá que, al efectuarse la colocación de la primera piedra, asistan los reyes.—(U. P.)

Estudiando el programa de festejos

QUE SE HARAN A FRANCO A SU REGRESO

MADRID, 1.o— El Consejo se propone estudiar el programa de recepción de los aviadores a su llegada a Palos de Moguer e invitar a los tripulantes del crucero "Buenos Aires" a venir a Madrid con el fín de agasajarlos. Irán a esperar a los aviadores el Embajador de la Argentina y el Intendente de Buenos Aires señor Martín Noel. El Ministro del Trabajo ha terminado el proyecto de línea aérea entre Sevilla y Buenos Aires, que someterá al Consjo. (U. P.)

El general Franco en El Ferrol

EL FERROL, 1.o — Ha llegado el general Franco, a quien se tributó una gran manifestación. Lo recibieron las autoridades y un gran gentío lo siguió hasta su casa, obligándole a salir a un balcón para dirigirles la palabra. El general Franco les dijo:

"Paisanos, les agradezco esta manifestación de simpatía, precisamente en los momentos en que falta trabajo en los arsenales y los obreros atraviesan una situación difícil". Agregó que confiaba en que esta situación se resolvería favorablemente, y que les ofrecía su ayuda para conseguirlo. En seguida lanzó vítores a España, al Rey y a Galicia. — (U. P.)

Estanislao Loayza «El Tani» triunfa anoche en Nueva York por puntos sobre Phil Mac Graw

DESPUES DE UNA DE LAS LUCHAS MAS REÑIDAS, QUE SE RECUERDAN, EL CHILENO SE IMPONE SOBRE SU TEMIBLE RIVAL. — PHIL MAC-GRAW,

NEW YORK, 1.o — Una enorme concurrencia invadió desde las primeras horas de la tarde las tribunas del Madinson Square Garden, el local donde debía efectuarse el match entre Estanislao Loayza, El Tani, chileno, y Phil Mac Graw, norteamericano, encuentro que ha despertado enorme entusiasmo entre los aficionados de esta ciudad.

El triunfo del chileno lo coloca a la cabeza de los pesos livianos del mundo y en situación de conseguir una chance con Rockey Kansas por el título que ostenta el norteamericano después de su triunfo sobre Jimmy Goodrich.

La victoria del chileno

NEW YORK, 1.o (Flash Bulletin). — Loayza ganó por puntos contra Phil Mac Graw.—(U. P.)

Cómo se desarrolló el combate

NUEVA YORK, 1.o — Loayza lanzó a Mac Graw contra las cuerdas en el primer round con un recio izquierdo a la cabeza y nuevamente en el segundo round con golpes cortos a la mandíbula. La ferocidad de la pelea hizo ponerse en pie a los espectadores, que gritaban de entusiasmo. Mac Graw logró aventajar a Loayza en el tercer round, aventajándolo en ligereza, llegó a derribarlo con un golpe de derecha a la cabeza, pero Loayza se levantó acometiendoy rechazando a Mac Graw contra las cuerdas nuevamente. En el cuarto round, Mac Graw tomó más acometividad, empujando a Loayza contra las cuerdas y levantando al chileno del suelo con un golpe rapidísimo de izquiera a la mandíbula. En el quinto round Loayza alcanzó ventaja sobre su adversario, castigando repetidas veces al confundido Mac Graw; pero una serie de golpes que recibió Loayza en el sexto round, de derecha e izquierda, lanzó al chileno a través de las cuerdas, casi sobre el palco de los periodistas. Fué ayudado otra vez al ring, un tanto desorientado, llegando a contarse ocho con una rodilla en tierra, Mac Graw aprovechó ese instante para iniciar más furioso el ataque, pero el chileno logró resistir el empuje hasta el fin.

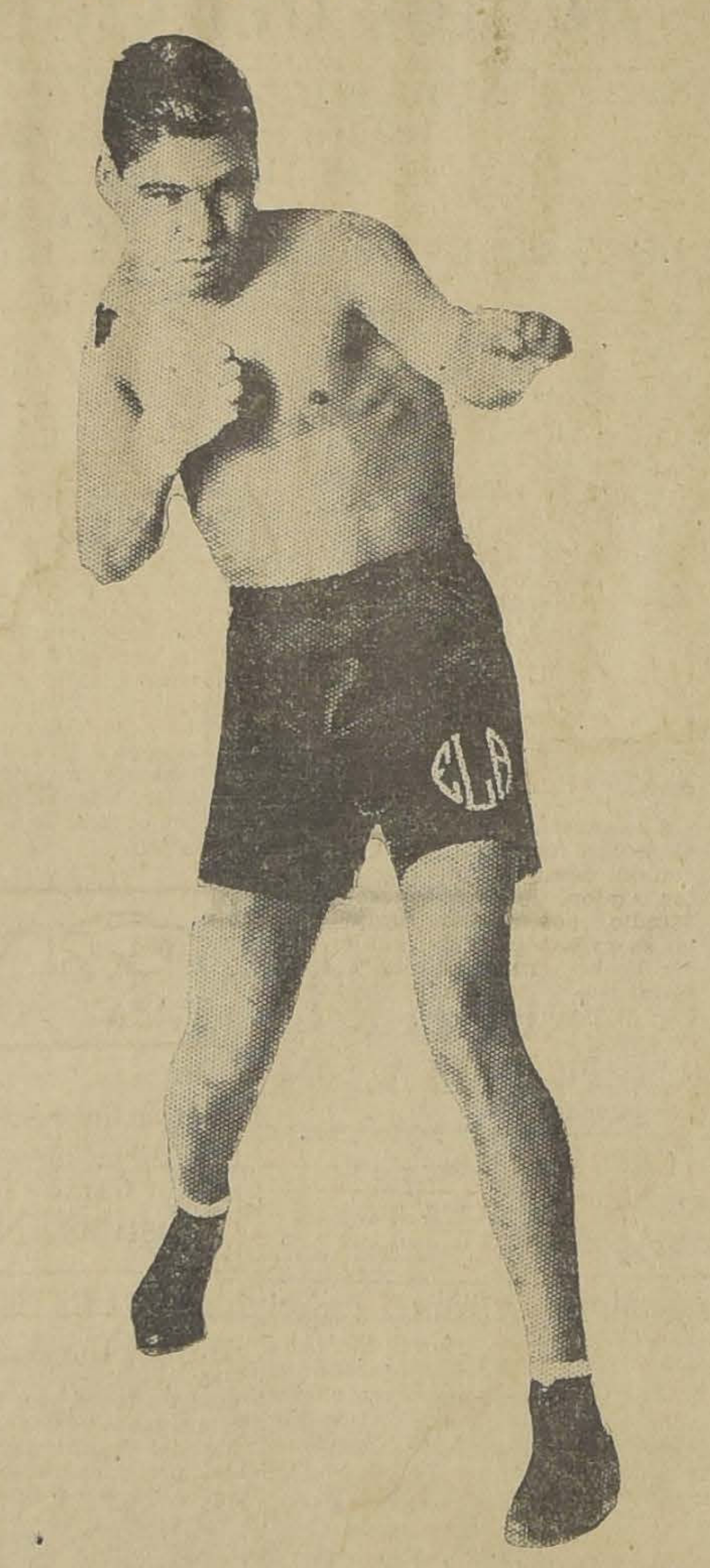

ESTANISLAO LOAYZA "EL TANI", QUE ANOCHE VENCIO A MAC GRAW

COMO UNA DEFENSA, EMPLEA SU AGRESIVIDAD.— "EL TANI" SORPRENDE A LA ENORME CONCURRENCIA CON SU DUREZA Y VALENTIA

Los comentarios del triunfo de Loayza

NUEVA YORK 1.º — Después de un furioso combate a diez vueltas, Estanislao Loayza obtuvo el triunfo por decisión de los jueces, en su pelea contra Phil Mc Graw.

Loayza estuvo agotado por los golpes; pero en todo el trascurso de la pelea el chileno forzó el tren de combate, pegando con los guantes abiertos. Se concede que si Loayza hubiera entrado un golpe neto, habría estado en condiciones de poder abatir a Mc Graw, cuya única defensa consistió en atacar furiosamente. La pelea ha sido la de mayor agresividad que se ha visto en Madison Square Garden. Empezado el primer round, continuó para no decaer un momento, sin que ninguno de los dos combatientes quisiera ceder el campo. Mc Graw se demostró un pegador más fuerte; pero Loayza mantuvo la balanza a su favor mediante un penetrante hook de izquierda a la cabeza.

La pelea fué tan recia, que en un momento Loayza fué llevado al rincón neutral, después de haber estado a punto de caer a través de los cordeles. En el 10.º round, el chileno nuevamente estuvo al borde del knock-out, y al sonar la campana, estaba groggy. —(U. P.)

El representante de la Caja de Empleados Públicos y Periodistas en Buenos Aires

BUENOS AIRES, 1.o. — El señor David Schwartzmann, delegado de la Caja Nacional de Empleados Públicos y Periodistas de Chile visitó "La Razón" e hizo algunos declaraciones sobre el funcionamiento de la Caja que representa. Agregó que había venido a Buenos Aires para conocer la organización del fondo de jubilaciones y pensiones. (U. P.)

Ruiz de Alda dictará conferencias

EN EL CIRCULO NAVAL DE BUENOS AIRES

BUENOS AIRES, 1.o—El Encargado de Negocios de España va a proponer al aviador Franco que visite las ciudades de Rosario y Córdoba, para lo cual saldría en el rápido de mañana a Rosario, dirigiéndose el Domingo a Córdoba.

Ruiz de Alda regresó esta mañana de Mar del Plata. Mañana dará su primrea confere el Círculo Naval, que versa ca de "La aviación m Africa"; pasado mañana, gunda, en el mismo siti "La aviación militar en Es la tercera, que será dictad local de la Liga Patriótic ñola, tendrá como tema cuencias probables del vuelo de Palos a Buenos

De París a Madrid en 5 horas

MADRID, 1.o— Ha llegado en aeroplano al Aeródromo de Cuatro Vientos en vuelo desde París, el capitán Ignacio Jiménez, después de cinco horas de vuelo, a una velocida dmedia de doscientos cinco kilómetros por hora. (U. P.)

ESTADOS UNIDOS

La Cámara aprueba la moción Watson Parrker

WASHINGTON, 1.o — La Cámara aprobó la moción Watson Parrker sobre mediación en los ferrocarriles, aboliendo la Junta del Trabajo Ferroviaria y estableciendo el arreglo voluntario de las disputas entre patrones y empleados. — (U. P.).

Dos audaces robos en Nueva York

NUEVA YORK, 1.o — Se han cometido dos robos de consideración. En el primero, los ladrones se apoderaron de un lote de pieles de gran valor, para lo cual cavaron un túnel de veinte pies y trabajaron toda una semana para abrirse paso hasta el sótano del edificio en que se encontraban las pieles.

En el segundo caso, nueve bandidos enmascarados invadieron durante el día un almacén y cargaron un camión automóvil con las mercaderías robadas.

En ambos casos los ladrones lograron escapar. — (U. P.).

WASHINGTON, 1.o— El Secretario del Departamento del Tesoro Mr. Mellon anunció que dentro de 10 días el Departamento del Tesoro comprará 100 millones de dólares en bonos de la libertad a sus tenedores, ofreciendo los precios más bajo que rigen en la plaza. Por lo tanto la deuda de guerra de Estados Unidos quedaría reducida en la suma indicada. (U. P.)

ARGENTINA

Fallece un actor y empresario

BUENOS AIRES, 1.o— Falleció el actor y empresario señor Francisco Ducasse.—(U. P.)

PELETEROS

Ofrezco partidas cueros chingues, pelo puro Invierno.

Agustinas 1798

EL TEAM ARGENTINO "HURLINGHAN" VENCIO H GADAMENTE AL "VALPARAISO POLO" EN LA FINAL POR LA "COPA ARGENTINA"

EL TEAM CHILENO DEFECCIONO NOTABLEMENTE, PERDIENDO EL JUEGO TODO SU RES.—EL SCORE FUE 12 POR 4

AYER EN LA CANCHA

Poco después de las 4 de la tarde la hermosa cancha del Valparaíso Polo Club se vió llena completamente de espectadores, haciéndose el pabellón del polo y los recintos reservados para las familias, verdaderamente estrechos para contener la desbordante concurrencia de familias.

EMPIEZA EL PARTIDO

A las 5.45 de la tarde se presentaron a la cancha los cuadros que debían sostener el match final por la Copa Argentina, bajo las órdenes del Umpire señor Renato von Schroeders. Estaban compuestos así los cuadros: Hurlingham (blancos en rueda azul).

1.—V. Reynal.
2.—Videla Dorna.
3.—V. Kenny.
4.—S. Casares

Valparaíso (azules):

1.—Capitán Moller.
2.—Horacio Lyon.
3.—Archivaldo Balfour.
4.—J. A. Soto Bunster.

Lanzada la pelota por el Umpire, inmediatamente la toma Videla, haciendo una corrida en la que lanza al final un palo out. Inmediatamente los azules inician una corrida por intermedio de Lyon, burlando a los argentinos en forma magistral. Recibe la pelota Balfour y marca el primer goal de la tarde en medio de los más ensordecedores aplausos de la concurrencia.

Se reinicia el juego y los azules se mantienen por breves instantes al ataque perdiéndose una buena oportunidad porque Soto y Lyon se agrupan, perdiendo sus puestos y se estorban, — oportunidad que aprovechan los argentinos para hacer una corrida que termina con remate de Videla Dorna que logra colocar con buen tiro el primer goal, produciéndose el empate.

Se suceden algunas corridas alternadas y los argentinos empiezan a presionar fuertemente a los azules, haciendo Soto Bunster algunas buenas salvadas en medio de los más entusiastas aplausos. Los blancos mantienen su ofensiva y Kenny pasa a Videla Dorna, el que desde lejos lanza un buen palo que marca el segundo goal, terminando en ese instante el chuckker.

SEGUNDO CHUCKKER

Los azules inician un buen ataque, manteniéndose a la ofensiva, pero sus corridas no dan resultados, pues pierden tres oportunidades consecutivas con las cuales habrían aumentado, a no mediar la desviación de los palos finales, tres goals a su favor.

Casares, después de haber hecho una buena salvada, se corre por un costado llevando la bocha en una buena dirección, y burlando a Soto lanza un palo corto que se convierte en el tercer goal. Acto continuo Kenny aprovecha un entrevero en el arco de los porteños y con toda calma marca el cuarto goal.

Reiniciado el juego, puede verse que los azules están desconcertados, situación que aprovecha Kenny para marcar el 5.o goal. Lyon, cuando se reinicia el juego, empieza a actuar en forma espléndida, y desarrolla una corrida que no logra detener la zaga enemiga, pues el porteño burla inteligentemente a la defensa, y cuando Kenny estaba sobre él, cargándolo, lanza un palo por alto que se convierte en el segundo goal. Suena en esos momentos el gong.

TERCER CHUCKKER

Parten y los azules toman la pelota arrancando Balfour y pasando a Lyon, llevan una buena corrida que termina precipitadamente con tiro desviado, perdiéndose una nueva oportunidad para los locales. Los azules francamente están de mala. Soto Bunster se encarga de llevar una corrida que se vuelve a perder por tiro final desviado. La situación se mantiene indecisa por breves instantes y los jugadores pierden muchos palos posiblemente a que el juego se desarrolla demasiado rápidamente. Un avance de Pirulo Reynal, se pierde por la intervención de Soto en el último instante. Los chilenos pierden sus puestos y demuestran a la simple vista que se están desconcertando y que no pueden seguir el tren de partido. Agrupados por el centro de la cancha, no se abren para desarrollar un buen juego, dejando muchas veces solos a los argentinos. El chuckker termina sin que haya nuevos puntos que anotar a favor de nadie.

CUARTO CHUCKKER

Lanza Soto Bunster del out e inmediatamente inicia un avance, alcanzando a llegar hasta cerca de la valla contraria... pero hubo de suspenderse el partido por que una vaca quiso entrar también a actuar en el match con la consiguiente hilaridad del público.

Moller, Lyon y Balfour encontrándose agrupados en la puerta del arco contrario, pierden sus tiros, salvando oportunamente Kenny. La toma nuevamente Lyon y lanza un palo con mala puntería y sale out.

Los blancos hacen un avance rápido que inicia Videla Dorna, pasándola a Casares y sigue Videla en rápida carrera solo hacia el arco, para recibir nuevamente un tiro centrado de Casares que le da ocasión para convertir el sexto goal a su favor.

Lyon trabaja afanosamente, haciendo muy buenas corridas, lanzando algunos certeros palos que detiene Kenny, devolviéndola para recibir nuevamente Lyon y lanzar desde lejos un tiro que se pierde por escasos centímetros.

Al final del chuckksr los argentinos mantienen una ofensiva en la que Soto y Lyon tiene que luchar bravamete para mantener sus posiciones.

QUINTO CHUCKKER

Lanza Soto del out e inmediatamente Lyon atraviesa la cancha en una emocionante corrida que burla a todos los jugadores contrarios, y logrando marcar el tercer tanto para los porteños.

Desde ese instante el partido pierde todos sus atractivos: los argentinos empiezan a jugar con tantos bríos y con tanto entusiasmo que logran arrollar la defensa porteña, anotándose consecutivamente el 7.o, 8.o, 9.o y 10o goal, por intermedio de Videla Dorna, Reyna y Casares.

Con el dominio de los argentinos, el partido pierde todo su interés, ya que el score es sumamente abultado y la moral de los azules se pierde completamente, con lo cual queda más expedito el camino para los argentinos, que siguen dominando y tratando de abultar el score en lo más posible.

SEXTO CHUCKKER

Se mantiene la misma situación: dominación completa de los argentinos en la cancha, con raras y escasas alternativas en que los azules logran por momentos rehacerse y contrarrestar los ataques. Es así como los blancos aumentan su cuenta en dos puntos más, llegando a la docena(marcados estos dos últimos por Videla Dorna, qu tado en su día más afortun

SEPTIMO CHUCKKE

El partido en esta forma de tener mayor interés, a que los chilenos lograron nar por breves instantes, p pre con muy mala suerte, graron anotar 8 tiros al viados o perdiéndose por centímetros, lo que franca velaba que la suerte les gado a los porteños su br pesada al hacerlos perder goals contra cuatro, ya q últimos momentos Lyon, hombre que no perdió su gró marcar el cuarto y últ a su favor.

El partido no corresp manera alguna a las expec los aficionados y a los mér tivos del cuadro porteño. gún momento se les vió, plo, desarrollar la acción junto tan espléndida que llaron frente a los argent primer partido que jugaro Copa von Schroeders.

Fué una lástima: se esp buen partido y sólo resultó hibición de buen polo por los argentinos.

El Gerente del Telégrafo Comercial

FALLECIO EN LA MADRUGADA DE HOY

A las 2.15 de la madrugada ha dejado de existir en esta capital el señor Atanasio Reyes Peralta, gerente de la Compañía Telégrafo Comercial.

Desempeñaba el extinto desde hace veinte años la dirección de esa empresa, habiéndose incorporado a ella en la fecha de su fundación.

Participó activamente en los trabajos de organización, y más tarde puso al servicio de ella todo el caudal de su experiencia y entusiasmo.

Antes había pertenecido al Telégrafo de lEstado, donde también sus conocimientos dejaron una huella digna de recuerdo.

Su fallecimiento fué originado por un ataque al corazón, y cuando en el seno de su familia y de sus vastas relaciones no se pensaba en la consumación de una desgracia.

Sus funerales seefectuarán mañana, no habiéndose fijado la hora en la madrugada de hoy, cuando tuvimos conocimiento de la muerte.

Asociación de Deporte ; Atléticos de Chile

Se reunió anoche el Consejo de Delegados de la Asociación de Deportes Atléticos de Chile, bajo la presidencia del señor Alfredo W. Betteley, con asistencia del tesorero, señor Humberto Andwanter; de los delegados señores Enrique Labra, Julio Kilian, Leonidas Garham, Robrto Hammersley, [illegible] Ortúzar y el secretario, señor H. Krause.

CONCENTRACION EN LOS LEONES

El señor Andwanter dió cuenta de la concentración de [illegible] en Los Leones, la que se [illegible] realizando con el mejor [illegible] gracias a la activa participación que ha tenido el señor Julio [illegible] Ergente que no ha escatimado sacrificios a fin de dotar de toda clase de comodidades a [illegible] concentrados.

Se propone un voto de aplauso para el señor Kilian, voto que la sala da con todo entusiasmo.

Se autorizó además a la comisión de finanzas para que tome a su cargo los gastos que origine la concentración.

ESTADIO DE VALPARAISO

Se dió cuenta del estado en que se encuentran las negociaciones de este terreno deportivo y de los trabajos que empezarán a realizarse.

ESTADIO DE LINARES

Se trata también sobre este terreno y la colectividad dirigente del atletismo en Linares, resolviéndose que la Federación Sportiva de Linares modifique el artículo 23 de sus Estatutos y en cuanto a la parte financiera pasarlo a la comisión correspondiente.

SELECCION NACIONAL

Se ratificó la fecha anteriormente acordada para la selección nacional, el 13 y 14 de Marzo próximo, reunión atlética en la que participarán la totalidad de las instituciones afiliadas de Provincias que han iniciado el entrenamiento de sus representantes.

ELECCION DE VICE-PRESIDENTE

Finalmente se eligió vice-presidente de la colectividad al señor Roberto Hammersley, nombramiento que fué recibido con aplausos, pues se trata de un antiguo atleta que hoy se encuentra retirado de las pistas, pero que coopera constantemente en pro del fomento del atletismo nacional.

Se levantó la sesión a la 1 de la madrugada.

GRAN REMEDIO UN SAL Y DESINFECT NITRO OZONA, DE LO WEISSSFLOG

El único comprobado dio de la radiografía co cal curador de la Tub (Tisis). Pruebas a la vis mado desde 1887, en q a numerosas personas d ble cólera morbus. Se enfermedades del hígado, riñones, del estómago, pulmonía, bronquitis, asm en diabetis, reumatismo, sia, hidropesía, anemia, intestinal, disentería, tis, peritonitis, almorranas las, etc. Las pestes y fieb general son vencidas a la horas con repetidos lava testinales y tomas. Parec si igual tratamiento para enfermedades.

"CATECISMO NITRO O

Consúltelo todo enferm se a Sucesión Luis Lowe, N.o 149, Casilla 832, Sa Droguería Daube y Cía. y cipales boticas.

Base del Nitro Ozona: N Nitrate, Kalium Nitrit, Carbonate, Propanotriol Acide Citricum.

Almorranas (Hemorro

requieren un tratamiento cuida UNGUENTO PAZO es el reme eficaz que se conoce hasta el día tratamiento de las Almorranas sangrantes, con picazón o extern o dos cajitas bastan. La firma d GROVE se halla en cada cajita.

Alcanfor 1.58 Gramo Zincóxido 1. Acido fénico 0.79 " Cosmolina Bálsamo de Perú..1.31 Gra

EN EE VALPARAISO SPORTING CLUB.—

UN BRILLANTE EXITO SOCIAL CONSTITUYO LAREUNION HIPICA DEL DOMINGO EN EL VALPARAISO SPORTING CLUB. DISTINGUIDAS FAMILIAS VIÑAMARINAS Y DE LA CAPITAL VIERON EN EL RECINTO DE SOCIOS, DE DONDE SON LAS FOTOGRAFIAS ADJUNTAS

EN PAPUDO. — Damos a continuación una nómina completa de los veraneantes de Papudo entre los cuales anotamos los siguientes:

Irarrázaval Irarrázaval, Infante Eyzaguirre, Irarrázaval Echeverría, Errázuriz Ovalle, Eyzaguirre Echeverría, Errázuriz Gandarillas, Donoso Errázuriz, Domínguez Errázuriz, Cavarrubias Varas, Covarrubias Ortúzar, Larraín De Castro,, Gandarillas Prieto, Gandarillas Salas, Larraín Alcalde, Figueroa Tagle, Bierwith Tagle, Escobar Tagle, Vial Correa, Zañartu Vergara, Marchant del Río, Puga Domínguez, Palma Vial Dávila Vial, Vial Cotapos, Monge Smith Müller, Alamos Igualt, Guevara Ortúzar, Page Guevara, Vial Donoso, Marín Tagle, Harnecker Jenschke, Domeyko Alamos, Varas Valdivieso, Barriga Araya, Irarrázaval Errázuriz, Sánchez Donoso, Irarrázaval Sánchez, Cerda Guzmán, Errázuriz Letelier, Lihn Doll, Vargas Fernández, Arrate Rodríguez, Vial Errázuriz, Ruiz Tagle Vicuña, Gutiérrez Salas, Paul de Viale, Rigo Decombes, Edwards, Ehlers Robinson, Irarrázaval Lecaros, Malbrán de la Lastra, Alcalde Herz.

Azúcar Alimenticia Soxhlet

(A BASE DE MALTOSA)

Los niños que se ven privados de ser alimentados con la leche materna, encontrarán en Azúcar Soxhlet un excelente sustituto que la reemplaza ventajosamente.

Agentes Generales:

DAUBE Y CIA.

BAUTIZOS. — Ha sido bautizada en la Parroquia de San Lázaro, María Angélica, hija del señor Sergio Valdés Correa y de la señora Nieves Undurraga de Valdés.

—Ha sido bautizada Gabriela Elena Mardones Valenzuela, hija del Dr. señor Fernando Mardones y de la señora Elena Valenzuela de Mardones.

—El Domingo último fué bautizada en la Iglesia de Lourdes, Elena Alicia hija del señor Carlos Arteaga y de la señora Celia Gómez de Arteaga.

MATRIMONIO. — El Sábado 6 del presente se efectuará privadamente en casa de la novia, el matrimonio de la señorita Ida Besa Vicuña con el señor Eduardo Betteley Melossi.

¿BAILA USTED?

Si no sabe, ¿desea aprender? ¡Ni media palabra más! Hoy mismo consulte usted personalmente al mejor profesor de Santiago, quien con su sencilla y eficaz teoría es capaz de hacer bailar al más lego en la materia. Clases y consultas a toda hora del día.—**M. AGUILAR**, profesor práctico y el de más actualidad.

SAN ISIDRO 457

NACIMIENTO.— Ha nacido un hijo de don Adolfo Ortúzar y de la señora Cristina Barros de Ortúzar.

DE EUROPA. — Han regresado de su viaje a Europa y Estados Unidos el señor Samuel Jory y señora María Ana P. de Jory.

LA SEÑORA ANA DIAZ DE ASCUI. — Víctima de una larga y dolorosa enfermedad, que soportó con ejemplar resignación, dejó de existir ayer, a la edad de veinticuatro años, la señora Ana Díaz de Ascuy.

Sus funerales se efectuarán hoy partiendo el cortejo del Pensionado de San Vicente de Paul, a las 5 de la tarde.

"DRYCO"

(M. C. R.)

El único alimento para criaturas a falta de leche materna.
En venta en todas las baticas, desde:
Valparaíso al sur, a.. .. .. $ 7.50 el tarro
Y desde Coquimbo al norte, a.. .. .. $ 8.00 el tarro
Preparado por The Dry Milk Co. of. N. Y.
Institución Internacional dedicada al estudio y preparación de alimentos de Leche Pura.
Base: Leche desecada.

MORRISON & Co.

SANTIAGO — VALPARAISO
Unicos distribuidores para Chile.

EL DOCTOR DON ENRIQUE AMION.—

Una corta y violentísima enfermedad se ha llevado, en plena fuerza de la vida, en pleno entusiasmo de trabajo, al doctor don Enrique Amion, Jefe del Servicio de Investigaciones Veterinarias, profesor titular de Fisiología, Cirugía e Inspección de Carnes en la Escuela Medicina Veterinaria, profesor también de la Escuela Policial, ex-veterinario del Ejército y hombre de ciencia, enteramente dedicado a su profesión.

La enseñanza de los servicios agrícolas sufre una gran pérdida con el desaparecimiento del doctor Amion. Tenía la vocación del estudio, poseía una competencia en su ramo difícil de igualar, había hecho cursos especiales en el extranjero y dedicaba a sus tareas toda la contracción de su mente y la energía disciplinada de su caracter, dando ejemplo de laboriosidad no sólo a sus alumnos y subordinados.

VIDA SOCIAL PORTEÑA

VIAJEROS DISTINGUIDOS.—

Para la una de la tarde está anunciado el zarpe de este puerto del vapor "Santa Teresa" de la Grace Line.

A bordo de esta nave partirán numerosos pasajeros para los puertos del norte y New York. Entre ellos figuran las siguientes personas:

Mr. F. Perkins, vice-presidente de la Internacional Hawester Co., Mr. Claude O. Pike, corresponsal del Chicago Daily News; Mr. Antonio Cueno, representante de la Association Press; Mr. David Blair grente da casa Gibbs y Cía. de este puerto; mayor Emilio Faccione y familia,A gregado Militar de Argentina en el Perú.

ENFERMOS.— Ha abandonado el Hospital Alemán, la señorita Hilda Weisser Sampaio.

—En el Pensionado Van Buren ha sido operada de apendicitis la señorita Judith Raposo González. Su estado es satisfactorio.

—Delicada de salud, se encuentra la señorita Berta Carvallo Miranda.

VIAJEROS Y VERANEANTES. Ha regresado del Sur el abogado don Eduardo A. Budge Alcalde, señora Inés Hoffmann de Budge e hijitas.

—Se encuentra en Viña del Mar, el Gerente del diario "La Nación" de Santiago, don Luis Gazmuri y familia.

—Anoche regresó a Santiago, la señorita Sofía Izquierdo Huneeus.

—Al mismo punto s dirigió ayer el coronel señor Alberto Bravo, jefe de la oficina Plebiscitaria de este puerto.

—Han regresado a la capital, la señora Sara G. de Touche y la señorita Ester González Barraza.

—Se ha dirigido a Concepción, el señor Ramón Castro del Río.

Por ser hecho a mano, es suave, hermoso y perfecto el calzado Morel. San Antonio 85.

NO MAS FEA

La persona más fea se pondrá bonita al momento usando la Maravillosa Leche de Rosas de Werkc. Crema de la Reina de Hungría Rojo Líquido de Werck, Leche Ideal de Werck y los fraganciosos polvos de la Reina de Hungría de Werck. Pedirlos a Daube y Cía., y en todas las boticas de la República.

VADEMECUM
ANTISÉPTICO
DENTRÍFICO
LO QUE UD. DEBE
USAR

NO OLVIDE QUE EN EL CURSO DEL MES PROXIMO PODRA USTED CONTAR EN SU CASA CON EL PRODUCTO

MILKO

(M. R.)

o sea con leche desecada más pura y sana que es dable obtener.

Después de la buena leche materna MILKO es el alimento soberano para devolver la salud y las fuerzas a los niños enfermos y para evitar muchos trastornos y enfermedades a los niños sanos.

Para las personas débiles o convalecientes, MILKO es un alimento de fácil digestión y de un gran poder nutritivo.

N|O.

POLVOS GABY

A BASE DE COLD CREAM

Durante el baile usted tiene que recurrir a su toilette de bolsillo en muchas ocasiones para darse polvos y quitar el brillo del rostro.

Una sola aplicación de los maravillosos polvos Gaby bastará para que usted no tenga que interrumpir su alegría y su rostro conservará intacta su frescura y suavidad. Son un verdadero talismán de belleza. Compre hoy mismo una caja.

THE GABY PERFUMERY Co — UNICOS FABRICANTES

LIQUIDACION FORZOSA

POR DEMOLICION DEL EDIFICIO EN QUE ESTA INSTALADO NUESTRO NEGOCIO, NOS VEMOS EN LA NECESIDAD DE REALIZAR NUESTRO INMENSO STOCK DE MERCADERIAS. HAY:

MEDIAS — CALCETINES — CORBATAS — PAÑUELOS

No citamos precios. Venga a vernos y quedará asombrado. Por docena, grandes rebajas. Hay grandes lotes para revendedores.

LA REINA de las MEDIAS

CALLE AHUMADA 360

ENLACE CAFFARENA M. – LOPEZ G.—

SEÑORITA ROSALIA CAFFARENA MORICE Y SEÑOR ANGEL LOPEZ G., RODEADOS DE SUS DAMAS DE HONOR

EL CAMPEONATO DE TENNIS DE ZAPALLAR.—

Resultados: — Feliz éxito, bajo todos los aspectos, ha tenido el 10.o campeonato de lawn-tennis organizado en Zapallar Damos a continuación un detalle del desarrollo de las cuatro competencias.

Solos para caballeros: Se disputaba la cuarta copa de plata donada por don Carlos Ossandón y el título de campeón por 1926. Don Luis Harnecker, defensor del título que había tenido durante ocho años, no pudo concurrir, faltando primera vez desde la época en que se iniciaron los torneos zapallarinos.

La final se desarrolló entre Federico Bierwirth, el gran campeón, y Carlos Ossandón Guzmán, campeón del Club Santiago. Desde el primer momento hubo gran igualdad en competencia y estilo de juego, sobresaliendo las colocaciones hechas con gran precisión ,lo cual hizo que el juego fuera muy reñido y la cuenta se sucedía "game" tras "game" alternativamente para el señor Bierwirth y el señor Ossandón.

Hubo un momento de gran espectación cuando el score marcaba setball de 40 a 15 a favor de Ossandón; pero Bierwirth hizo devoluciones magistrales, después de desarrollar una actividad que mereció prolongados aplausos, obteniendo el set por 8—6.

En el segundo set el señor Bierwirth se impuso durante todo el tiempo sobre su rival, anotándose por 6—2 el set final del match.

Con este triunfo el señor Bierwirth agrega a sus numerosos títulos adquiridos últimamente el de campeón de Zapallar y graba por primera vez su nombre en la famosa copa.

Debemos aplaudir a Bierwirth también sus actuaciones brillantes en contra de Conrads, Condon y Keller.

El juego con este último campeón fué interesantísimo. Keller no pudo vencer pero demostró poseer un juego perfecto y muy rápido. Siempre apurando la pelota, va ganando segundos de tiempo, que en un juego de la rapidez del tennis, constituye el secreto del triunfo. Creemos que cuando el joven Keller mejore su saque y obtenga un poco de más seguridad en sus hermosos golpes de media cancha. va a ser uno de los jugadores que con más lucimiento pueda defender los colores nacionales en el extranjero.

Solos para señoritas: La final se disputó entre las señoritas Elena Jenschke y Teresa Ossandón, defensora esta última del título de campeona. El match fué muy reñido, venciendo la señorita Ossandón en tres sets.

Ambas jugadoras emplearon un juego muy violento que muy rara vez aparece en competencias femeninas. El golpe directo y el saque de la señorita Jenschke son perfectos, de gran elegancia y efectuados con mucha fuerza. La señorita Ossandón posee también un hermoso juego y sobre todo conoce más la cancha, teniendo cierto dominio que no perdió en ningún momento. Esta cualidad le dió el triunfo con el cual obtuvo una hermosa copa que ganó definitivamente.

Dobles: — Los dobles son siempre esperados con gran interés, pues la rapidez del juego y la cercanía de los jugadores a la red, dan la oportunidad de presenciar colocaciones imprevistas y movimientos muy difíciles de ejecutar.

El premio consistía en dos hermosas copas dadas por la Viña Concha y Toro.

Efectuadas todas las eliminaciones, correspondió la final a las parejas Bierwirth-Conrads Co don-Rose. Los primeros venci ron en el match, agregando a un triunfo más a una serie bie numerosa. Desde hace tiempo. l combinación Bierwirth-Conrads s anota los primeros puestos en lo torneos más importantes del paí

Mixtos: — La pareja Teresa Ossandón-Guillermo Condon, despu de vencer en estrecho score a l pareja Elena Jenschke-Robert Conrads, llegó a jugar la final contra Catalina Hobbins-Carlos Ossandón

La partida Ossandón-Condon ve sus Hobbins-Ossandón fué una d las más interesantes de todo e torneo. Los jugadores desplegaro excelente juego y la cuenta fu estrechísima, ganando por fin e dos largos sets la señorita Ossand acompañada del señor Condon. Lo premios de esta competencia consistían en dos copas donadas po don Julio Grisar.

Terminada esta emocionante pa tida se procedió a la repartició de los premios, lo que dió ocasió a que todos los vencedores fue ran ovacionados por el numeros público asistente.

Los señores Carlos Aldunate Solar, Julio M. Grisar y Juan Enrique Concha entregaron las copa y felicitaron a los deportistas qu las habían obtenido después d rudas luchas.

La concurrencia, invitada por do Carlos Ossandón pasó en seguid a la casa colonial que este caballero posee al lado de la cancha d tennis, donde se ofreció una cop de champagne a los vencedores d las distintas competencias.

Una animada recepción sigui hasta avanzadas horas. en la qu pudimos anotar la presencia de di tinguidas familias de Zapallar, Viña del Mar y Santiago

Ningún Dolor de Cabeza, ninguna Jaqueca, puede hacer frente a las eficaces Cápsulas de Nervalina

A base de Fenina y Guarana.

CORSO DE FLORES EN ÑUÑOA. — El próximo Domingo, a las 4.30 P. M., se llevará a efecto en las avenidas de la Población del Banco de Chile, en Ñuñoa, un gran corso y batalla de Flores y serpentinas a beneficio de la Cruz Roja de esa localidad.

Con este motivo circula la siguiente invitación:

"Santiago, Marzo de 1926. — Tenemos el agrado de invitar a Ud. y familia al Gran Corso y Batalla de Flores que a beneficio de la Cruz Roja de Ñuñoa, se llevará a efecto el Domingo 7 de Marzo a las 4.30 P. M., en las avenidas Pedro A. Torres y Augusto Villanueva, de la Población del Banco de Chile (a una cuadra de la Plaza de Ñuñoa). — La Comisión Organizadora".

MISA. — Mañana Miércoles, 3 de Marzo, segundo aniversario del fallecimiento de don J. Manuel Romo Briceño, se oficiará una misa por el descanso de su alma en la Parroquia de la Santísima Trinidad a las 9 A. M. (San Francisco esquina Ñuble).

ENFERMOS. — Completamente restablecida se encuentra la señora Uberlinda Rodríguez de Campino.

—Mejor de salud se encuentra la señora Olimpia Vásquez de Barrera.

VIAJEROS. — Se ha dirigido a Cartagena la señora Dolores Rojas de Droguet y familia.

—Ha regresado de Las Cabras el señor Ismael González Díaz, señora Leonor Morel de González y señorita Nelty Morel Menanteaux.

—Ha regresado de Viña del Mar el señor Carlos Calderón Vergara y señora Laura Tasso de Calderón.

—Han regresado de Cartagena don Gumercindo Barrientos y señora Elenira Román de Barrientos e hijitos.

—Han regresado de Cartagena el señor Ignacio Larraín Balmaceda y señora.

—En Caldera pasan una temporada la señora Luisa de la Barrera de López, el Dr. Astete y señora Graciela López de Astete.

—De Cauquenes han llegado la señora Adela Werner de Preller y sus hijos Lalito y Puppy Preller Werner.

—Del mismo punto la señora Rosa H. de Keitel y señorita Anita Werner H.

—Veranean en Viña del Mar las señoritas Clery Brigge R. Pérez Canto y Lisy Ochninger Mourgues.

—Dentro de poco se dirigirá a Bolivia el señor Alvaro Urrutia Gazmuri.

—Ha regresado de Valparaíso don Jorge Palma P.

PARTES. — Circulan los siguientes:

"Enrique B. Fairlie L. y Luisa Montt de Fairlie, participan a Ud. el matrimonio de su hija Raquel con el señor Héctor Fischer Ducos e invitan a Ud. a la ceremo nia religiosa que tendrá lugar e la Iglesia del Hospicio (Maestranza 93) el Domingo 7 de Marzo, a las 4 P. M.

"Santiago, Marzo 7 de 1926. — Héctor Fischer Ducos, particip a Ud. su matrimonio con la señorita Raquel Fairlie Montt y ti ne el agrado de invitarle a la ceremonia religiosa que se efectuará en la Iglesia del Hospici (Maestranza 93), el Domingo 7 de Marzo, a las 4 P. M. — Santiago, Marzo de 1926...

DON ROBERTO HUNEEUS GANA. — Hoy regresarán de Europa el señor don Roberto Huneeus Gana y familia

Le envidiarán
su elegancia si emplea para peinarse a la moda
GOMINA
AMERICANA BRADY
NP

MUEBLES

de todos estilos a precios bajísimos, vende

La Universal

FRENTE AL CONGRESO
CATEDRAL 1131
Damos facilidades en el pago. Entrega inmediata.

Togal

Contra dolores de cabeza, nerviosos, pida el sobrecito Togal; contiene dos tabletas. Una tomada diariamente evita cualquiera enfermedad. Fórmula: Ac. Acético salicílico. Citr o litio. Citr. de quinina.

LO NATURAL ES

QUE TODO NEGOCIO NUEVO TRATE DE ACREDITARSE VENDIENDO BUENO Y BARATO. USTED LO COMPRENDERA ASI.

LA POUPEE, RECIENTEMENTE INSTALADA, LE OFRECE SU EXTENSO Y VARIADO SURTIDO EN CORSES, FAJAS Y SOSTEN - SENOS, REUNIENDO ESAS CUALIDADES

¡CONVENZASE!

LA POUPEE

AHUMADA 146

IMPERIO

Chilean Cinema Corp.

GRAN ORQUESTA GRAZIOLI

HOY ESPECIAL 6.40, NOCHE 9.40 — Colosal programa doble de risa y aventuras

ESTRENO DE LA DRAMATICA CINTA DE AMOR, ODIO Y EMOCION, TITULADA

LA VENGANZA DEL LOBEZNO

POR EL SIMPATICO GALAN BIG BOY WILLIAMS.

Además la divertida creación del gracioso BULL MONTANA:

LOS MELLIZOS

Visite usted el Fóyer del Imperio y admire las fotos de nuestros próximos grandes estrenos

---

TEATRO COMEDIA -:- TODO LO ARREGLAN LOS GRINGOS :-- VIERNES

T. Independencia — HOY ESPECIAL Y NOCHE LOS HIJOS MANDAN Regio estreno Paramount **por Constance Bennet,** ‖ **Viernes: "Rosas Negras" por Hayakawa**

Teatro Santiago

La compañía Palmada llevó anoche a escena el sainete lírico de Arniches y Fernández Shaw, música de Jerónimo Jiménez, titulado "Los pícaros celos", que se repetirá en la primera de la noche. La segunda sección está destinada a la reprise de la zarzuela en un acto y tres cuadros, original de Perrín y Palacios, música de Vives, titulada "Los Bohemios".

La sección vespertina se hace con "La canción del olvido".

Copelli debuta en el Avenida Matta

Como se ha anunciado, la activa empresa del Teatro Avenida Matta tiene el propósito de presentar este año los mejores números de variedades en combinación con el cine, renovando constantemente sus programas en la forma más atrayente y siempre a precios populares.

De acuerdo con este plan de renovación, mañana, en la función nocturna se presentará el excelente conjunto que encabeza Copelli, y que completan los aplaudidos artistas Herrera y Bolgnini.

Roulien da hoy sus funciones de despedida

Después de dos temporadas, con las funciones de hoy se despiden de nuestro público los elementos que forman la compañía denominada Roulien Divertissement Troupe.

Hoy habrá dos funciones de despedida, en las que Roulien se propone presentar los actos y números más celebrados hasta ahora y estrenar algunas novedades que ha incorporado a su repertorio.

Todo lo arreglan los gringos

Entre las novedades que nos ofrecerá la compañía Evaristo Lillo en la temporada de La Comedia, debemos citar, en primer término, la obra de Cariola e Hinojosa, titulada como el epígrafe, y que, según nuestras referencias, ha de lograr un éxito de risa incomparable. Por cierto que este augurio se refuerza con el sólido prestigio de sus autores, que, sin duda, son considerados como los más celebrados escritores cómicos entre los nacionales.

Cariola e Hinojosa han hecho un sainete criollo de plena actualidad, y el tema básico de su trama permite creer en la abundancia de situaciones cómicas y de chistes de buena ley.

Lillo se propone estrenar esta obra el Jueves próximo, convencido de que constituirá una de las más notables atracciones de su temporada en La Comedia.

TEATRO

VICTORIA

6.30 — HOY — 9.40

EXTRAORDINARIO ESPECTACULO JOCOSO

LOS ASES DEL INGENIO Y DEL BUEN HUMOR, EN EL

9.o PROGRAMA COMICO VICTORIA

FORMADO POR TRES GRANDIOSAS COMEDIAS UNIVERSAL Y UN FILM DE INFORMACIONES GRAFICAS

CASAMIENTO A TODA VELOCIDAD por la encantadora Wanda Wiley | **CUESTION PERSONAL** Desmandibulante pochade por Eddy Gordon | **AMOR PERSISTENTE** Astrakanada de salón | **NOTICIARIO UNIVERSAL 19** con las más sensacionales noticias de todo el mundo

---

Las Hermanas Arena

Una curiosidad muy justificada ha despertado el anuncio de que en el Esmeralda se presentarán al Viernes próximo dos jóvenes y bellas bailarinas y cancionistas chilenas, quienes hacen un trabajo semejante al de las hermanas Delpont. Las hermanas Arena cuentan en su abono con su juventud y belleza, atractivos que junto a sus merecimientos artísticos las harán triunfar donde se presenten.

EL HOMBRE
QUE COMPRO
EL AMOR

¿ES USTED FELIZ AL LADO DE SU ESPOSO?

Esta es la inquietante pregunta que da lugar a las más palpitantes escenas de este grandioso film que será presentado en el

IMPERIO

Mañana Día de Moda

UNA PELICULA DE LUJO ESPLENDOROSO Y DE EMOCION PENETRANTE, POR

BETTY BLYTHE Y MALHON HAMILTON

LOS PROGRAMAS DE HOY

TEATROS

COMEDIA (Huérfanos 1180).—Tarde y noche: Roulien Divertissement.

SANTIAGO.— (Merced 847).— Compañía Palmada.— Tarde: "La Canción del Olvido". Noche: "Los pícaros celos" y "Los bohemios".

CIRCOS

INGLES (Pabellón Delicias).—Noche: Pantomima Acuática.

CINES

ALHAMBRA (San Antonio esquina Monjitas).—Especial y noche: "Las entrometidas".

APOLO (Victoria frente a Juan Vicuña).—Noche: "Llegando a la meta".

ATENAS (Maestranza 1035).—Especial y noche: "Aventuras de un navegante", final.

AVENIDA (Vicuña Mackenna 624).—Tarde y noche: "La monjita".

AVENIDA MATTA (Avenida Matta 618).— Especial y noche: "La cautiva del caudillo moro".

BRASIL (Brasil esquina Huérfanos).—Especial y noche: "Las chicas de la Avenida Pedro Montt".

CAUPOLICAN (Avenida Central esquina Madrid).—Especial y noche: "Con el infierno en el alma".

COLON (Plazuela Ecuador).—Especial y noche: "Atila, el azote de Dios" y "Huésped de la pensión".

DELICIAS (Delicias esquina San Alfonso).—Especial y noche: "Cómo nos pierden los hombres".

DIECIOCHO (Dieciocho 14).—Especial y noche: "Malmaison".

ELECTRA (Catedral esquina Sotomayor).— Especial y noche: "Debutando en sociedad" y programa cómico.

ESMERALDA (San Diego 1035).—Especial y noche: "Las chicas de la Avenida Pedro Montt".

EXCELSIOR (Independencia 1070).—Especial y noche: "Aventuras de un navegante".

FRANKLIN (San Diego 2015).—Especial y noche: "La domadora".

HIPPODROME CIRCO (Artesanos 725).—Especial y noche: "El sendero cubierto" y "Match Carpentier-Tunney".

IMPERIAL (San Diego 1344).—Especial y noche: "Usted está en peligro".

IMPERIO (Estado 239).—Especial y noche: "La venganza del lobezno".

INDEPENDENCIA (Independencia 373).— Especial y noche: "Los hijos mandan".

IRIS (Castro 130).—"¿Para quién es el premio?".

LATORRE (Delicias 3734).—Especial y noche: "Cómo nos pierden los hombres".

MINERVA (Chacabuco 780).—Especial y noche: "Desafiando a la muerte".

MUDIAL (Plazuela Almagro).—Especial y noche: "Atila, el azote de Dios".

ODEON (Barroso esquina San Pablo).—Especial y noche: "La dueña del mundo" y "Rivales de amor".

O'HIGGIS (San Pablo esquina Cumming).—Especial y noche: "Las chicas de la Avenida Pedro Montt".

POLITEAMA (Portal Edwards).—Especial y noche: "Flor de amor".

RECOLETA (Avenida Recoleta 345).—Especial y noche: "Las entrometidas".

REPUBLICA (Avenida República 239).— Especial y noche: "Rosas negras".

SALA ORIENTE (San Francisco 178).—Especial y noche: "Con el infierno en el alma".

SETIEMBRE (Delicias 404).—Tarde y noche: "Las chicas de la Avenida Pedro Montt".

VICTORIA Huérfanos esquina San Antonio).—Especial y noche: Programa Cómico Universal.

YUNGAY (Plaza Yungay).—Especial y noche: "¿Para quién fué el premio?"

AVENIDA

VICUÑA MACKENNA 624

6.20 — HOY — 9.30

La Monjita

POR LILLIAN GISH

MINERVA

SAN PABLO ESQ. CHACABUCO

6.30 — HOY — 9.30

Estreno de la sensacional novela de aventuras y fuertes emociones:

Desafiando a la Muerte

POR BUCK JONES

DIRECCION: CINEM. ITALO-CHILENA

Mañana debuta Lillo en La Comedia

La iniciativa del celebrado y prestigioso actor nacional, Evaristo Lillo, para emprender una campaña en pro del resurgimiento del teatro chileno, ha logrado la más entusiasta acogida del público y de la prensa, que han comprendido justamente los serios y laudables propósitos del artista mencionado. En efecto, las funciones iniciales de esta compañía han contado con el apoyo decidido de todos estos elementos, hasta que en el momento presente puede darse como seguro el buen éxito de esta feliz iniciativa. Lillo, con su larga experiencia de las predilecciones de nuestro público, ha seleccionado su repertorio en forma inteligente, y su temporada en La Comedia se iniciará desde mañana en la noche con las obras de más seguro éxito, pues no quiere que se malogren sus esfuerzos y sus sacrificios.

Lillo cuenta para que lo secunden, con elementos tan competentes, como Andrea Ferrer, la más talentosa dama joven del teatro chileno; con Luisa Otero, que se ha consagrado como una buena primera actriz; María Quezada y Palmira Fernández, son otros elementos femeninos de evidentes condiciones para el género criollo, por lo que el cuadro de actrices puede considerarse de primer orden.

Formado ya un repertorio atrayente, Evaristo Lillo debutará mañana en La Comedia, con el drama de Germán Luco Cruchaga, titulado "Amo y Señor", obra que ha sido acogida por el público, y la crítica con aplausos entusiastas.

El celebrado actor mencionado tiene a su cargo el protagonista, y será secundado por Andreita Ferrer, Luisa Otero, María Quezada, Palmira Fernández, Aguirrebeña y Sallorenzo.

Las localidades para esta función inicial pueden adquirirse desde mañana a las 10 A. M. en el Tea Comedia.

CIRCOS

"El Inglés"

Los programas del Circo Inglés Fieras, anuncian para hoy un programa, en el que figura una vedad para el público amante de espectáculos de carpa, y es el de de un nuevo clown, que viene a mentar el elenco del Pabellón D cias.

El clown Salazar, se presenta esta noche en la primera parte programa con un bagaje de diver nes cómicas y entradas de apar al decir de la réclame, completam te desconocidas para el público tiaguino. En la segunda parte por 42 veces la Pantomima Acu ca, obra que dentro de una sem más celebrará sus bodas de oro, motivo de su 50 representaciones.

T. REPUBLICA

Dirección Max Glucksmann

6.30 - CON ABONO - 9.30

El drama pasional:

"Rosas negras"

por el gran trágico japonés

SESSUE HAYAKAWA

ALHAMBRA Y RECOLETA

"Las entrometidas", por Lion Barrymore y Dagmar Gownosky.— Estos acreditados teatros exhi en sus dos funciones de hoy la d mática cinta "Las entrometid lujosa creación del célebre trá Lionel Barrymore y de la linda larina rusa Dagmer Gownosky. E pareja de grandes intérpretes ha grado dar vida en "Las entrom das" a un asunto de notable tr cendencia social. Se trata de e personas que, poseídas de la m de mezclarse en las vidas aje acarrean sobre las personas que rodean, toda clase de calamidades.

IMPERIAL

Este popular teatro, muy acr tado en el barrio Matadero, por comodidades y su espléndido ma rial, estrena hoy la espléndida p cula de gran emoción titulada " está en peligro", drama interpre do por las dos lindas actrices Ca mel Myers y Paulina Starke.

CAUPOLICAN

La dramática producción, "Con infierno en el alma" será exhibi hoy en las dos funciones de e teatro. Se trata de una cinta de gr interés sentimental y descrip pues sus escenas están llenas variedad y de emoción. Los prin pales roles femeninos están a ca de Ana Q. Nilson y Helene Jero

YUNGAY

"¿Para quién fué el premio?", table creación del simpático ga atleta Big Boy Williams, consti el programa de hoy en las dos f ciones del cine Yungay. Esta p cula está destinada a un éxito dudable a causa de sus palpitan escenas que narran el gran amor un hombre valiente, por una muc cha que es su fiel compañera los momentos de mayor peligro.

POLITEAMA

"Flor de amor".—Hoy, en am funciones, reaparece la deliciosa tista Gloria Swanson, en la gr diosa producción Paramount de jo "Flor de amor", delicado ar mento que narra una historia se cilla y humana.

TEATRO AV. MATTA

"La cautiva del caudillo mor por Rodolfo Valentino.— Desp del éxito alcanzado en la última hibición de esta cinta, se ha puesto su reprise en las dos ciones de hoy.

TEATRO ELECTRA

Hoy se estrena en especial y n che la hermosa y divertida com "Debutando en sociedad" por el c nocido y gracioso Bull Montana.

Además se exhibirá el mejor pr grama cómico de la tempora "Modelos en huelga", "El fantasm de Juanito" y "Pelandra tirado por el divertido bufo Buster Ke ton.

NOTICIAS CINEMATOGRAFICAS

HOY LOS TEATROS DE VALENZUELA BASTERRICA Y Cía., ESTRENAN "LAS CHICAS DE LA AVENIDA PEDRO MONTT"

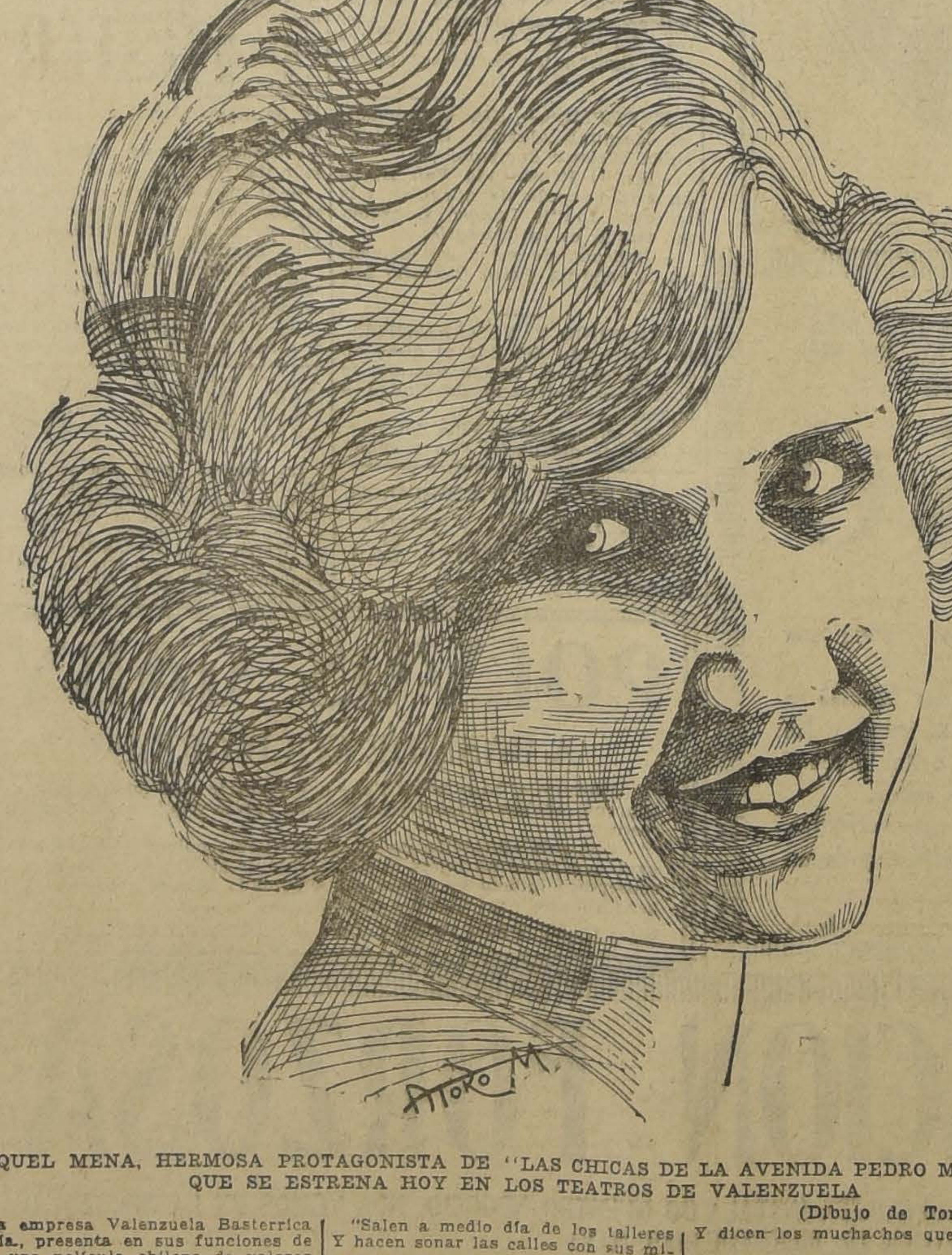

RAQUEL MENA, HERMOSA PROTAGONISTA DE "LAS CHICAS DE LA AVENIDA PEDRO MONTT", QUE SE ESTRENA HOY EN LOS TEATROS DE VALENZUELA

(Dibujo de Toro)

La empresa Valenzuela Basterrica y Cía., presenta en sus funciones de hoy una película chilena de valores extraordinarios y con la cual inaugura su temporada oficial del presente año.

Esta película gustará al público santiaguino, como gustó en el puerto, por sus muchas bondades y sobre todo por la honda emoción de humanidad que flota en el total de la obra.

El argumento de la cinta está basado en los siguientes versos:

"Salen a medio día de los talleres
Y hacen sonar las calles con sus miradas,
Y aunque son peligrosos los alfileres,
Llevan la simpatía de las amadas.
Parecen que no sufren ni sienten penas,
Cuando ríen y muerden sus labios rojos,
Hay rubias voluptuosas, también morenas,
Y lucen dos brillantes en lugar de ojos.
Se tejen historietas de todas ellas.
Y dicen los muchachos que son perdidas,
Sin que de sus pecados existan huellas,
Y broten sólo sangre de sus heridas.
Es que ellas en la casita la madre anciana
Junto a los hermanitos que aún estudian,
Viven del sacrificio de aquella hermana,
Que desprecian los hombres y que repudian,
Ellas saben que nunca serán dichosas
Porque jamás la suerte se acuerda d ellas
Serían grandes madres, tiernas esp sas
Pero quién va a casarse con una d ellas...
Y talvez una tarde por la ventana,
Entreabierta y doliente de un hospital
El ángel de la casa, la heróica her mana,
Diga adiós a la vida y al Almendral.

Protagonistas de esta película, son Carlos Valdés, Peter van Ravenstein, Julia Luis Romero, Raquel Mena, Julia Vial y Jorge Orrego.

"Las chicas de la Avenida Pedro Montt", se estrenará hoy en las dos funciones de los teatros Setiembre, Brasil, O'Higgins y Esmeralda. A cada espectador se le obsequiará un shimmy, del mismo nombre de la cinta, de que es autor el maestro Paul Salvatierra.

RAQUEL MENA, LA EXCELSA PROTAGONISTA DE LA HERMOSA PELICULA "LABER"

INCOMPARABLE ESTRENO NACIONAL

HOY 6.30 9.30

SETIEMBRE, BRASIL, ESMERALDA, O'HIGGINS

LABER FILM

Las Chicas de la Av. Pedro Montt

Un cántico soberbio al abnegado amor de las muchachas lindas, humildes y desengañadas, que por amor al hogar materno, sacrifican honores y placeres de un día.

UN POEMA EN EL QUE ALTERNAN LA RISA Y LA EMOCION

Localidades en venta desde las 10 A. M.

PLATEA: $ 3

AUTOR Y DIRECTOR ALBERTO SANTANA

EL LADRON DE BAGDAD POR Douglas Fairbanks

MAÑANA
UNA SOLA FUNCION

LOCALIDADES NUMERADAS EN VENTA

TEATRO VICTORIA

ARTISTAS UNIDOS

SALA IMPERIO

Programa doble de "Risa y aventuras"

Esta elegante sala anuncia para hoy un programa doble de gran variedad e interés, integrado por la emocionante película "La venganza del lobezno" de que es intérprete el simpático galán Big Boy Williams, al cual secunda la hermosa actriz Helen Walton. Ambos artistas desarrollan en esta película una labor muy interesante, logrando definir con gran delicadeza dos tipos muy humanos e intensos. La historia de amor que sirve de fondo a la trama de "La venganza del lobezno", es de las que tocan los más delicados sentimientos y conmueven profundamente. Es muy interesante en este film la actuación de un perro, hijo de lobo, que sabe vengar a su amo, librándolo de las acechanzas de un grupo de bandidos que quiere perderlo. La película está salpicada de momentos exquisitos y tiernos, que analizan el proceso en que se funden dos almas jóvenes en un gran amor, capaz de todos los sacrificios.

EL TEATRO VICTORIA PRESENTA HOY UN EXTRAORDINARIO PROGRAMA COMICO

El 9.o día cómico que celebra hoy el teatro Victoria, cuenta con un programa de extraordinaria atracción, compuesto por tres ingeniosas comedias bufas Universal y un interesante film de informaciones gráficas mundiales.

El detalle de este programa cómico da la medida de sus méritos y del acierto en la selección de las cintas jocosas que se proyectarán. Es el siguiente:

1.o "Casamiento a toda velocidad", chistosa y original creación de la linda y pizpireta Wanda Wiley.

2.o "Cuestión personal". — Dos frescos son los héroes de esta obra. Choferes de un Taxi en compañías antagónicas, se dedican a estratagemas desconcertantes y a las artimañas más desvergonzadas para disputarse la clientela.

3.o "Amor persistente". — Vemos en esta obra reproducida con tonos graciosísimos la historia eterna del tenorio tenaz que se empeña en hacerse querer.

4.o Noticiario Universal N.o 19.— Informaciones gráficas de gran interés, con los actos más notables de la vida internacional, ya sea en atletismo, en arte, en ciencia o en proezas.

EL SPLENDID THEATRE INICIARA SUS ACTIVIDADES EN L ASEGUNDA QUINCENA DE ESTE MES

Los trabajos de la reforma total del Splendid ya tocan a su fin. Solamente los detalles de decorados, instalaciones, etc., quedan por realizarse. Es sencillamente imponente la visión que presenta la Sala misma con sus nuevas líneas.

La realización de estos trabajos ha consultado, fuera de la comodidad y belleza, la seguridad misma del edificio. Hoy por hoy, el Splendir Theatre, es una sala de espectáculos de puro fierro. Si se pudiera quitar la pequeña capa de cemento y el estuco de sus pisos y techumbres, quedaría un sólido armazón de acero que sigue línea por línea el plano completo del edificio.

Es casi seguro, aunque no se sabe exactamente la fecha, que las actividades cinematográficas de esta Sala, se inicien en la segunda quincena de este mes.

IRIS

"Para quién es el premio".— Hoy estrena este teatro en tarde y noche la producción de gran atracción titulada "Para quién es el premio", por el famoso y simpático Big Boy Williams.

TEATRO ODEON

Un bien seleccionado programa doble anuncia para sus dos funciones de hoy este concurrido cine. Se compone de la segunda función de la interesante serial por la bella actriz alemana Mia May "La dueña del mundo", cuya segunda jornada se titula "La historia de Maud Gragards".

Integra el espectáculo la bonita película romancesca intitulada "Rivales de amor".

Mañana da "El pibe".

TEATRO DIECIOCHO

"Malmaison".— Estreno de una apasionante novela de amor desarrollada en la época del terror de la revolución, obra de tanta fama como "Mme. Dubarry". Narra los amores de la marquesa de Chatelet con el revolucionario Saint Just amores heroicos y sublimes que vencieron todos los obstáculos y desafiaron triunfalmente a la muerte. Va en las dos secciones de hoy.

TEATRO REPUBLICA

"Rosas negras" por Sessue Hayakawa.—Este teatro presenta hoy una de las [illegible] del gran trágico japonés Sessue Hayakawa, titulada "Rosas negras", sensacional obra que relata una historia de amor [illegible] y dolor.

MINERVA

"Desafiando a la muerte".— Para sus funciones de hoy esta Sala anuncia el estreno de una sensacional novela de aventuras y fuertes emociones titulada "Desafiando a la muerte" [illegible] de la ídea", film desarrollado en el famoso Oeste americano y que tiene por intérprete al aplaudido actor Buck Jones.

TEATRO SANTIAGO

EMPRESA ERNESTO BOUQUET

Compañía Española de Zarzuela JOSE PALMADA

Hoy Martes 2 de Marzo hoy: Vermouth, a las 6.15; gran éxito, **"LA CANCION DEL OLVIDO"**

Noche, a las 9.30, notable programa:

"LOS PICAROS CELOS"

Diariamente reprise de las obras más notables del género chico.

TEATRO COMEDIA

EMPRESA ERNESTO BOUQUET

Roulien Divertissement Troupe

Hoy Martes 2 de Marzo hoy: Vermouth, a las 6.15; noche, a las 9.30:

DESPEDIDA DE LA COMPAÑIA

Dos últimas funciones. Notable programa Sketchs, parodias, humoradas, bailables, canciones, divertishement, etc.

ADIOS A SANTIAGO

Mañana, debut de la Compañía E. Lillo, con el drama "Amo y señor".

¿QUIEN NO CONOCE EL SOMBRERO ROSENBLITT COMO EL MAS ELEGANTE ECONOMICO Y DURABLE?

3—M

Dueños de FORD

No desperdicien una buena oportunidad:

Estanques de bencina, cada uno, a .. .. $ 20

Pisaderas, cada una, a.. 10

Av. Sta. María N.o 0180

ALHAMBRA Y RECOLETA

Chilean Cinema Corp. **HOY** ESPECIAL Y NOCHE

GRANDIOSO EXITO DE LA EMOCIONANTE PELICULA

LAS ENTROMETIDAS

POR LIONEL BARRYMORE Y DAGMER GOWNOSKY. Obra social de gran sentimiento y fuerza dramática

EL CABALLO ALADO

UNA PELICULA MILLONARIA

LA ALFOMBRA VOLADORA

LA SOGA

MISTER OSA

AVENIDA

"La Monjita".—La más tierna y conmovedora de las cintas que ha presentado la famosa manufactura Metro Classisc, titulada "La monjita", es la obra elegida por esta Sala para sus funciones de hoy. El proceso pasional de este film contiene escenas idílicas de incomparable ternura.

FRANKLIN

Para sus dos funciones de hoy el Teatro Franklin anuncia "La domadora", drama en el cual se entrechocan las más violentas pasiones humanas; su interpretación, a cargo de un elenco de los más brillantes astros de la pantalla, ha sido conceptuado por la crítica como una de las más perfectas obras desarrolladas hasta la fecha.

INDEPENDENCIA

"Los hijos mandan" se titula el film que estrenará en las funciones de vermouth y noche el teatro Independencia. Esta gran producción está ambientada en lujosos escenarios y su trama analiza un conflicto pasioral intensísimo de gran trascendencia social.

"AMOR A TOQUE DE CORNETA"

El Martes 9 del presente se estrenará en los teatros Setiembre y Brasil, el vaudeville austriaco "Amor a toque de corneta", obra de fina comicidad y que explota la alegre vida que se daban los oficiales austriacos en los tiempos de la monarquía de Francisco José.

PROXIMOS ESTRENOS

"EL FANTASMA DEL MOULIN ROUGE"

La visión cinematográfica más maravillosa del Siglo XX

A una verdadera revelación de las diferentes teorías acerca del fin de la vida, ha constituído los ensayos y estudios del eminente profesor Window, fotografiados, cinematográficamente, ensayos que han tenido por objeto el mejor conocimiento sobre la transmutación del alma, la influencia de ésta sobre la materia y más que todo los medios capaces de dotar y hacer sentir esta influencia prácticamente; ha causado sensación en los círculos científicos e intelectuales.

Esta modernísima producción francesa que la Andes Film ha traído a nuestro país, se estrenará en este mes en los principales teatros.

LA "NEW YORK FILM EXCHANGE" EMPEZARA DESDE EL PROXIMO MES A TRABAJAR EN CHILE

Lo que significará su actuación dentro de nuestro ambiente cinematográfico

En una fecha próxima la "New York Film Exchange", firma propietaria de producciones cinematográficas que tiene su central para Sur América establecida en Buenos Aires, lanzará al mercado de nuestra plaza las primeras películas que bajo el rubro de programa "Splendid", ha importado a nuestro país.

Para dirigir los negocios de la casa en la costa del Pacífico, ha sido nombrado gerente de la misma el conocido hombre de negocios señor Soly Gordon, el cual se ha presentado ante nosotros para darnos a conocer la cantidad y calidad de material con que contará en principio para populizar el citado programa "Splendid".

Cuenta además esta nueva entidad con la exclusividad de las últimas producciones de la encantadora Baby Peggy y de las cuales ya se han recibido en nuestro país algunas que se lanzarán al público.

Una especialidad con la que también espera la nueva entidad obtener grandes éxitos es la de los programas cómicos, los cuales están a cargo de actores tan prestigiados como Larry Semon "Agapito", Lige Conley, Jimmie Adams, Llody Hamilton, Loise Fazenda y Otto Freis.

La primera remesa de películas a estrenarse ha llegado a Chile directamente de Norte América a bordo del vapor "Essequibo".

Las oficinas están situadas en la calle Agustinas 1148.

MARAMBIO
JUGO DE UVA
Pedidos: Teléfono N.o 2321

LA SALA IMPERIO ESTRENA MAÑANA: "EL HOMBRE QUE COMPRO EL AMOR"

Para sus dos funciones de moda de mañana, la sala Imperio anuncia "El hombre que compró el amor", película de gran lujo que se ha venido anunciando con anticipación debido a sus muchos méritos. Está interpretada por Betty Blythe, la inolvidable protagonista de la "Reina de Sabá", y por los grandes actores Malhon Hamilton y Oliver Broock. Esta cinta es una de las grandes producciones que la Chilean Cinema Corp. presentará el presente año. Su desarrollo es verdaderamente apasionante, pues aborda un tema de gran importancia y lo analiza valientemente. "El hombre que compró el amor" tiene como tema la comprobación de que es inútil la venganza que un hombre enamorado pretenda tomar de la mujer a quien adora. Con motivo de este asunto, se desarrollan escenas dramáticas, rayanas en la tragedia, que han sido tratadas con toda mesura y toda profundidad dando margen a la pintura psicológica de tres tipos representativos de humanidad. Los escenarios donde estas escenas se desarrollan, son de un lujo fastuoso, nunca superado en películas sociales modernas.

MAÑANA EN EL VICTORIA: "EL LADRON DE BAGDAD"

Un interés enorme ha provocado entre el público aficionado al cine, el anuncio de la reprise de "El ladrón de Bagdad", la obra más fastuosa y de mayor vuelo artístico e imaginativo que se haya exhibido hasta ahora. Se recuerda aún el triunfo soberbio alcanzado por esta cinta en su estreno absoluto tanto aquí como en todos los grandes países del mundo, éxito que no ha sido superado y que se ha traducido en un record estupendo de entradas.

La interpretación de la obra es un factor principalísimo del éxito. Se ha reunido allí el más selecto núcleo de grandes artistas que pueda concebirse. Todos los personajes tienen en sus intérpretes caracterizadores notables que significan un acierto único de dirección. Los encabeza el gran Douglas Fairbanks quien tiene a su cargo el rol del ladrón intrépido y soñador, que ante una mujer hermosa cambia sus sentimientos bajos por las más nobles aspiraciones. El trabajo de Fairbanks es insuperable. Su arrogancia, su habilidad, su intrepidez, su simpatía, su arte imponderable, se manifiestan con largueza en todo el desarrollo de la obra constituyendo así su creación definitiva, su "capolavoro".

La orquesta Pemjean prepara un programa de música sincrónica para ilustrar la proyección de este grandioso film.

¡Qué bien peinado queda uno con Danderina!

Danderina (M. R.) a base de salicilato.

MUEBLERIA COLON
56 — BANDERA — 58
GRANDES REBAJAS DE PRECIOS
NUEVO Y ESPLENDIDO LOCAL

CAMISERIAS MATAS Y CIA. S. A.

Citan a Junta General Extraordinaria de Accionistas para el día 8 de Marzo, con objeto de tratar sobre el Balance General.

Marzo 2

SOLIDA ESTANTERIA CON VIDRIOS
y mesones para exposición de mercaderías, se vende en
ESTADO 48

Versión taquigráfica de las sesiones celebradas ayer por el Congreso

CAMARA DE SENADORES

JURAMENTO

El señor OYARZUN (Presiden-). — Advierte a la Sala que se a a tomar el juramento según nuevo Reglamento, que auque o ha sido aprobado aún, está justado a los preceptos de la ueva Constitución.

—Todos los señores Senadores resentes prestan el juramento y uedan incorporados a la Sala.

En seguida el señor Secretario oma juramento al señor presi- ente.

MESA DIRECTIVA

Se procede a elegir Mesa Direc- va, y el resultado de la votaón es el siguiente:

Para presidente:	votos
or el señor Oyarzún . . .	32
or el señor Trucco	1
n blanco	4
Para vice-presidente:	
or el señor Barahona . . .	32
or el señor Werner . . .	1
n blanco	4

En consecuencia, quedan elegidos los señores Oyarzún, como residente y Barahona, como vi- e-presidente.

ACTAS

El señor secretario da lectura las actas de las sesiones últinas del Senado y del Congreso leno, las que se dan por aprobaas.

CUENTA

Se dió cuenta:

1). De tres Mensajes de S. E. l Presidente de la República. on el primero, comunica que ha esulto convocar al Congreso Nacional a sesiones extraordinarias esde el 16 de Marzo, para que enga a bien ocuparse de los proyectos que presentará, relativos l Estatuto Administrativo, a la lanta de Empleados Públicos, us sueldos, jubilaciones y retios; al cálculo de entradas y al resupuesto de Gastos de la Nación por el presente año, y sobre eformas del decreto-ley de Oranización y Atribuciones de Muicipalidades.

Pasó a la Comisión de Gobiero.

Con el último, comunica con fecha 23 de Diciembre pasado, el nombramiento del Ministerio presidido por el señor Maximiliano Ibáñez.

2). De un oficio del Tribunal Calificador de Elecciones, en que trascribe el acta de proclamación de los señores Senadores declarados definitiva o presuntivamente elegidos el 22 de Noviembre de 1925.

Se mandó archivar.

3). De dos mociones:

La primera de don Romualdo Silva Cortés, don Roberto Sánchez, don Luis Salas Romo, don Manuel Hidalgo, don Luis Enrique Concha y don Matías Silva, en que proponen un proyecto de Reglamento para el Senado.

Y la segunda, del señor Senador don José Maza, acerca del mismo asunto.

Quedaron para tabla.

4). De tres solicitudes, la primera de los señores don Abraham Gatica, Senador por la agrupación de Atacama y Coquimbo, y don Roberto Sánchez García de la Huerta, Senador por la provincia de Santiago, en que piden que el Senado resuelva, si existe incompatibilidad entre el cargo de Senador y el de Consejero de los Ferrocarriles del Estado, que desempeñan.

La segunda del señor Arturo Alessandri, Senador por la Agrupación provincial de Tarapacá y Antofagasta, en que hace dimisión del cargo.

Y la tercera, de don Albino Ordóñez, sobre que se declare inhabilitado por las razones que expone, al señor Ladislao Errázuriz para desempeñar el cargo de Senador por la agrupación provincial de O'Higgins, Colchagua y Curicó.

Pasaron a la Comisión de Legislación y Justicia.

DIAS Y HORAS DE SESION

El señor OYARZUN (Presidente). — Expresa que después de conversar con los señores Senadores, cree interpretar la opinión del Senado proponiendo como días y horas para sesionar, los Lunes, Martes y Miércoles de cada semana, de 4 a 7 de la tarde.

RESULTADO DE LAS VOTACIONES.— EL SEÑOR OYARZUN ES ELEGIDO PRESIDENTE POR 32 VOTOS SOBRE UN TOTAL DE 37.— EL SEÑOR GUMUCIO OBTIENE 98 SOBRE 110

El señor Urzúa pide un pronunciamiento de la Sala, pues estima más conveniente adoptar los Martes, Miércoles y Jueves ya que muchos Senadores, por sus quehaceres se ven obligados a ausentarse de Santiago los días Sábado a Lunes.

Tomada votación, es aprobada la proposición del señor Presidente por 31 votos contra 3.

RGLAMENTO DEL SENADO

El señor OYARZUN (Presidente). — Llama la atención del Senado a la conveniencia de salvar la situación irregular en que se encuentra la Corporación, aprobando en general el Reglamento que se ha propuesto por la Comisión encargada de redactarlo, para poder así proceder, de acuerdo con las disposiciones que se ajustan a la nueva Constitución, a nombrar las diversas comisiones del Senado.

Como una de estas comisiones será la de Constitución Legislación y Reglamento, propone enviar a dicha Comisión el Reglamento para que en breve plazo lo informe.

El señor BARROS ERRAZURIZ. — No acepta que se someta el Reglamento a un nuevo estudio de Comisión, pues, no cree conveniente que después de un largo receso, el Senado suspenda sus tareas, en espera de las resoluciones de una Comisión sobre un Reglamento que ya ha sido estudiado.

El señor SILVA CORTES. — Observa que el Reglamento que se propone fué aprobado por seis de los siete miembros que lo informaron. Observa que sólo hay desacuerdo en pocos puntos, y es el más importante el que se refiere a la hora de los incidentes, materia que debe ser discutida en la Sala.

El señor MAZA. — Indica la conveniencia de proceder como lo ha indicado el señor Presidente, pues su contra proyecto es distinto, en diversos puntos de doctrina, del que se propone, y cree que los señores Senadores por lo menos tendrán curiosidad en conocerlo.

Después de un ligero debate sobre la materia, a indicación del señor Presidente, se acuerda dar por aprobado en general el nuevo Reglamento, que queda en vigencia, designar en la próxima sesión las comisiones que en él se establecen, y entrar a discutirlo, con el contra-proyecto presentado por el señor Maza, en caso de que éste esté impreso.

—Se levantó la sesión.

CAMARA DE DIPUTADOS

A las 4.14 P. M. se abre la sesión.

Presta inmediatamente el juramento de estilo el señor Gumucio, Presidente, ante el señor Secretario.

A continuación el señor Gumucio, (Pte). toma el juramento de estilo a todos los señores diputados presentes en la sala.

El señor GUMUCIO, (Presidente).— Se suspende la sesión por 15 minutos para que se pongan de acuerdo los comitées, respecto a la elección de Mesa de la Cámara. Ruego a los comitees de los partidos se trasladen a la sala de la presidencia.

Se suspendió la sesión.

Actas

Al tramitarse las actas de las sesiones anteriores, el señor presidente pone en votación, una proposición del señor Rojas Mery para que se modifique el acta 76, por no haberse dejado constancia en ella de un proyecto de acuerdo suyo que decía que la Cámara debía suspender sus sesiones mientras subsistiese el régimen de fuerza. La modificación propuesta por el señor Rojas Mery se dió por desechada en votación económica.

Se dió cuenta, entre otros numerosos asuntos:

De un oficio del Tribunal Calificador de Elecciones en que comunica el fallo que emitió sobre la calificación de las últimas elecciones de diputados:

De otro del mismo Tribunal sobre la elección de Presidente de la República.

De un mensaje de S. E. el Presidente de la República en que comunica que ha convocado al Congreso a sesiones extraordinarias;

De numerosas comunicaciones en que diversos diputados anuncian que han renunciado sus cargos públicos para optar al puesto de diputados.

Elección de Mesa Directiva

Se procede a la elección de Mesa Directiva y siendo 110 el número de votantes, el escrutinio arrojó el siguiente resultado:

	Votos
Por don Rafael L. Gumucio	98
Por don José S. Córdova ..	6
Por don Santiago Labarca ..	1
Por don Manuel Manquilef	1
Por don Francisco Urrejola	1
En blanco	3
Total	110
Para Primer Vice-Presidente	Votos
Por don Augusto Vicuña ..	100
Por don Manuel Bart	6
Por don Tito Lisoni	1
Por don Juan Picasso	1
En blanco	2
Total	110
Para segundo Vice-Presidente	Votos
Por don Tomás Ramírez Frías	98
Por don Fco. Melivilu	1
Por don Pedro Rees	6
Por don Manuel Merino ..	1
Por don Isauro Torres	1
En blanco	2
Total	110

El señor GUMUCIO (Presidente).—En consecuencia queda elegido como primer vice-presidente el señor don Augusto Vicuña S., como segundo vice-presidente el señor don Tomás Ramírez Frías y como presidente el que habla. Ruego a los señores Vicuña y Ramírez pasen a ocupar sus puestos.

(Los señores Vicuña y Ramírez ocupan sus puestos en la Mesa).

REGLAMENTO DE LA CAMARA

El señor GUMUCIO (Presidente).—La Comisión de Reforma del Reglamento de la Cámara de Diputados ha remitido un proyecto de reforma firmado por todos sus miembros. De acuerdo con los comitees de los partidos, propongo aprobar en conjunto y en un solo block todas las reformas indicadas por la Comisión, y que se envíen a la Comisión de Reglamento de la Cámara para que las estudie, reciba las observaciones de los honorables diputados y proponga las modificaciones que estime necesarias.

Como esta indicación requiere la unanimidad, solicito el acuerdo unánime de la Cámara para darla por aprobada.

—Se dió por aprobada por asentimiento unánime.

Comisiones

El señor GUMUCIO (Presidente).— Corresponde a la Cámara designar las Comisiones permanentes y asimismo los miembros que deberán componer la Comisión Mixta de Presupuestos. Propone facultar a la Mesa para que, de acuerdo con los comitees parlamentarios, designe esas comisiones.

—Así se acordó por asentimiento unánime.

El señor RAMIREZ FRIAS (segundo vice-presidente).— Insinúa la idea de nombrar una com especial de salitre.

—Así se acordó.

El señor ALVAREZ.—A su hace indicación para que esa misión del salitre se ocupe bién del problema del carbón, es hoy de palpitante actualida

—Después de un breve inci te quedó también acordado.

UBICACION DE LOS DIPU DOS

A insinuación del señor R Mery, el señor Gumucio (Pr dente) propone que se facul la Mesa para que designe la c sión que debe señalar las ub ciones de los diputados.

—Acordado.

TRAMITACION DE MENSA

El señor GUMUCIO (pres te).— Solicita el asentimient la Cámara para facultar a la sa a fin de que pueda tra los mensajes que envíe el E tivo.

—Acordado.

DIAS Y HORAS DE SESIO

A propuesta de la Mesa, se dó señalar para las sesiones narias de la Cámara los Miércoles, Jueves y Viernes d da semana, de 4 a 7 de la t

SUSPENSION DE SESION

Por asentimiento unánim acordó suspender las sesion la Cámara hasta que haya mes de las comisiones. La hará oportunamente las cita del caso.

PROBLEMAS SOCIALES

El señor BARRA WOLL de que en la tabla de las se se incluyan algunos proyecto lacionados con los problema ciales, como la ley de la vi da, etc.

El señor GUMUCIO (pre te).—Esos proyectos no figura la convocatoria. Se puede oficio a S. E. el Presidente República a nombre de su ría solicitándole que se inclu

SE LEVANTO LA SESION

A insinuación del señor dente y con el asentimiento nime de la Cámara, se acord vantar la presente sesión.

—Se levantó la sesión. Era 5.42 P. M.

Agustín Cossio, el capitán de la banda, engañó a sus compañeros

LES DIJO QUE SOLO SE HABIA LOGRADO ROBAR 100 PESOS, CUANDO EN REALIDAD SACO MAS DE MIL —LE DIO CINCO PESOS MAS A EMILIANO SILVA COSSIO, POR HABER MASACRADO EL CUERPO DE UNA DE SUS VICTIMAS

EL JUEZ SEÑOR DARRIGRANDI, TRABAJO TODO EL DIA DE AYER, TOMANDO NUEVAS DECLARACIONES A LOS DETENIDOS.— SALE EN LIBERTAD EL CARRETELERO MIGUEL VILLANUEVA COSSIO

EMILIANO SILVA, DIJO AL JUEZ, QUE LO DECLARADO POR EL JOVEN GROHNERT, ERA LA VERDAD

Como ya lo saben nuestros lectores, seis de los ocho bandidos que actuaron la noche del 10 de Febrero en Chicureo, están en poder de la justicia, convictos y confesos de su crimen.

Después de las últimas aprehensiones hechas por los carabineros de los individuos Emiliano Silva Cossio y Floridor Loyola, ha quedado, se puede decir, definitivamente aclarada la incógnita que rodeaba a este horroroso salteo.

Para que todos los bandidos que actuaron en este crimen estén en poder de la justicia, sólo falta la aprehensión de dos individuos: "Don Grega" y otro, cuyo nombre se ignora.

EL CARRETELERO VILLANUEVA COSSIO SALE EN LIBERTAD

Como se recordará, algunos de los reos declararon ante el juez que desde Lonquen habían sido transportados hasta Santiago en la carretela de un primo de Cossio, llamado Miguel Villanueva Cossio.

Detenido este individuo por los carabineros, en la mañana de ayer, y después de ser careado con sus acusadores, anoche fué puesto en libertad por el juez, por no haber méritos para proceder a su detención.

UN NUEVO CAREO ENTRE LOS DETENIDOS

En las últimas horas de la tarde de ayer, el juez don Osvaldo Darrigrandi, sometió a los reos a un nuevo careo, que terminó después de las 10 de la noche.

En este careo se aclararon numerosos puntos oscuros del sumario. Así, por ejemplo, se logró establecer completamente la participación de cada uno de los reos en el salteo de la noche del 10.

CON LUJO DE DETALLES EL REO GARAY DESCRIBE EL SALTEO

Una vez que los cinco detenidos se encontraron frente al juez, el señor Darrigrandi, comenzó interrogando a Miguel Garay. Este, sin que el juez se lo preguntara, describió la forma en que se verificó el salteo.

Dijo que después que todos los bandidos se reunieron en la quebrada del Manzano, se dirigieron al anochecer a las casas de Chicureo. Una vez allí, Agustín Cossio ordenó la ubicación que su gente tendría mientras duraba "el trabajo". Garay quedó de "loro" en las pircas de madera que están frente a las casas; Zúñiga, vigilando la puerta del repostero y la del escritorio; Durán frente a la puerta de la cocina con orden de disparar si alguien intentaba huír o auxiliar a los asaltados; Silva Cossio, en la puerta del comedor. Agustín Cossio, Loyola y "Don Grega", entraron al comedor.

EL PRIMER DISPARO DE AGUSTIN COSSIO NO DIO EN EL BLANCO

Agregó Garay que Agustín Cossio al introducirse al comedor apuntó su arma al señor Alejandro Labarca, disparándole a pocos metros de distancia. Este tiro lo falló el bandido, disparando otro inmediatamente que hirió a su víctima en mitad del pecho.

Desde esos momentos, dice Garay, no sé lo que pasó adentro, sólo me acuerdo que sentí un gran ruido, como el de personas que huían. Ví también que Silva Cossio se "marcornó" con el señor Luis Labarca. Después de varios disparos, ya no oí nada más.

—Habrían pasado algunos minutos, agrega el bandido, cuando nuevamente oí una voz, que no reconozco, que decía: "¿Cómo se saca esto?" Y el joven Félix, contestó: "Por detrás de la corbata".

—"Apenas terminado este diálogo, sentí nuevamente numerosos otros disparos. Pasados algunos 5 minutos o más, salió Agustín Cossio, y nos llamó a todos.

—"Huímos después hacia el interior de las casas, huyendo por los potreros.

"ENCIENDE UN FOSFORO PARA VER LO QUE SE ME CAYO"

Dice Garay que habían corrido un buen trayecto, cuando repentinamente Cossio, los detuvo a todos, y dirigiéndose a uno, dijo:

—"Préstame un fósforo para ver lo que se me cayó". Seguramente el capitán de la banda se le cayó en la carrera algunas de las especies robadas.

Agrega que Cossio, tendió un pañuelo en el suelo echando allí todas las especies y el dinero, procediendo a entregar su parte a cada uno.

—"Nos entregó veinte pesos a cada uno".

—"Recuerdo que en esos momentos, nos dijo: "No había más de cien pesos, por eso que les doy poco".

"A VOS TE DOY CINCO PESOS MAS PORQUE HABIS TRABAJAO MUCHO"

Dijo también Garay que cuando Cossio entregó su parte a Emiliano Silva, le dijo: "A vos te voy a dar cinco pesos más, por que habís trabajao mucho".

"Después, terminó el bandido, nos despedimos, él siguió con su gente y yo me fuí a Guay Guay, donde trabajo".

LAS ARMAS QUE LLEVABAN LOS BANDIDOS

A continuación, el Juez interrogó a Francisco Durán. Este reiteró sus declaraciones hechas anteriormente de las cuales hemos dado detallada cuenta a nuestros lectores.

Contestando a una pregunta del señor Darrigrandi. Durán dijo que al volver a Chicureo habían tomado la carretela en las proximidades

Dijo después Durán, refiriéndose a las armas que habían usado los bandoleros, que Agustín Cossio llevó una carabina; que Loyola, la carabina encontrada por los carabineros; que Silva Cossio, un choco y un revólver; que Zúñiga, un revólver; que "Don Grega", un choco; un individuo a quien no conoce, un choco, y él, un choco. Agregó que el yatagán lo llevaba Silva Cossio.

SILVA COSSIO ES CAREADO NUEVAMENTE CON EL JOVEN GROHNERT

Como se sabe, el joven Félix Grohnert, al ser careado con Silva Cossio, reconoció en éste al individuo que le pegó y lo obligó a mostrarle el sitio que estaba guardado el dinero.

"Es cierto señor, lo que dijo el joven. Yo fuí quien le dió una "palmada". "Don Grega" y otro mataban a otro caballero, (don Eduardo Grohnert)".

LOYOLA DICE DICE QUE FUE CON UNA CARABINA PERO QUE "NO HIZO NA"

Interrogado después por el señor Darrigrandi el reo Loyola, dijo que efectivamente, había ido a Chicureo, con la carabina que sacó de la chacra Olivetto de Lonquén.

"Pero, agrega, yo no hice ná ahí, sólo estuve mirando lo que pasaba.

A estas palabras de Loyola, el joven Félix Grohnert, que se encontraba presente, dijo que el detenido era quien se había trabado peleando con el "Pequén".

Nada contestó Loyola a esta acusación.

EN LA COMANDANCIA GENERAL DE ARMAS SE INICIA UN SUMARIO PARA INVESTIGAR LAS CAUSAS DE LA MUERTE DE COSSIO

La Comandancia General de Armas ha ordenado que se instruya un sumario para establecer las causas de la muerte del bandido Agustín Cossio, cuando era transportado a Santiago, e investigar la responsabilidad que en ella pueda tener el capitán don Ernesto Romo.

Se ha nombrado fiscal al auditor del Cuerpo de Carabineros, don Osvaldo Fuenzalida Correa, quien ha solicitado del juzgado correspondiente, los antecedentes del caso.

LA CARABINA ENCONTRADA POR LOS CARABINEROS ESTA EN PERFECTO ESTADO

Interrogamos ayer al capitán señor Romo sobre la verdad de lo informado por un diario de la tarde que dice que la carabina encontrada por los carabineros en Lonquén está inutilizada, y que sólo puede disparar un sólo tiro.

—"Yo invitaría al que dió esa información, se pusiera frente a la carabina, mientras otro le hace los puntos. Así veríamos si al dar esa noticia se estaba seguro de decir la verdad."

Grotrian Steinweg

EL MEJOR PIANO ALEMAN DE FAMA MUNDIAL

Unicos Agentes para Chile

GRIMM & KERM

AHUMADA 99, ESQ. MONEDA

Rogamos consultar nuestros precios y condiciones de pago.

PLOMO EN PLANCHAS

DE 1|16" A 3|16"

OFRECE A PRECIOS CONVENIENTES

FUNDICION LIBERTAD

SANTIAGO — LIBERTAD 58

NUNCA DEBE COMPRARSE UN AUTOPIANO

Sin conocer lo más perfecto

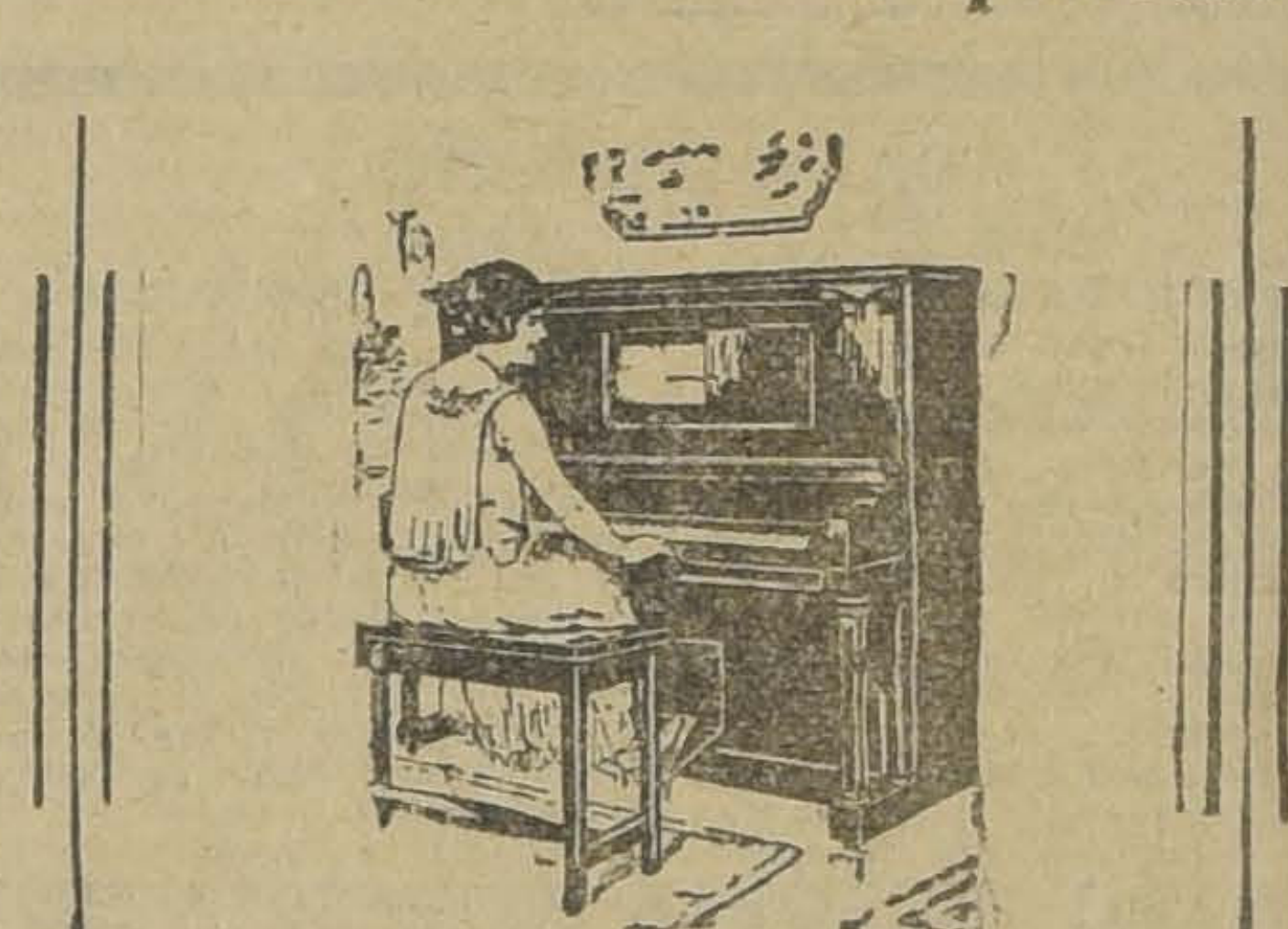

El Auto Piano "Washburn"

REPRESENTA EL MAS ALTO GRADO DE PERFECCION EN PIANOS AUTOMATICOS

Visítenos antes de comprar

Casa Cesar Rau-Ahumada 31

Facilidades de pago. Precios fuera de competencia

LAS SOMBRERERIAS ROSENBLITT

SON LAS QUE ESTAN DE MO CON SUS ELEGANTES SOMBREROS

LA AGENCIA DE TOLHUACA

Amunátegui 260

hará conocer a usted panora dignos de su admiración.

FERROCARRILES DEL ESTADO

PROPUESTAS PUBLICAS POR MATERIALE UTILES, Etc.

Para el aprovisionamiento de la Empresa durante el año 1926, detalles están a la venta en la Sección Pruebas del Departamento de teriales y Almacenes, en la Estación de Alameda, serán abiertas en Departamento, a las 15 horas de los días que se indican, siendo el aproximado de los materiales y útiles el siguiente en moneda legal:

EL DIA 4 DE MARZO DE 1926

Grupo N.o 14.—Cueros, suelas y correas. . . . . $

Grupo N.o 15.—Empaquetaduras, mangueras y artículos de goma . . . . $

EL 17 DE MARZO DE 1926

Grupo N.o 16.—Artículos de Mercería. . . . . . . $

EL DIA 31 DE MARZO DE 1926

Grupo N.o 17.—Alumbrado Acetileno y Material para soldadura autógena y eléctrica . . . . $

Grupo N.o 18.—Productos Químicos y Artículos desinfección. . $

EL DIA 12 DE ABRIL DE 1926

Grupo N.o 19.—Aceites lubricantes y de alumbrado. Grasa e Hilachas. . . . . $ 3.4

EL DIA 22 DE ABRIL DE 1926

Grupo N o 20.—Pinturas, barnices y útiles para pintar. . . $

EL DIA 30 DE ABRIL DE 1926

Grupo N.o 21.—Alambres y esterillas de fierro negro y acero . $

Grupo N.o 22.—Cables y cadenas metálicas. . . . . . . $

EL DIA 12 DE MAYO DE 1926

Grupo N.o 23.—Chavetas, pernos, remaches, tuercas y golillas $

EL DIA 20 DE MAYO DE 1926

Grupo N.o 24.—Metales en lingotes Materiales de fundición. . $ 2.0

EL DIA 2 DE JUNIO DE 1926

GRUPO N.o 25.—Herramientas en general. . . . . . . $

Grupo No 26.—Vidrios y espejos. . . . . $

Grupo N.o 27.—Maquinarias . . . . $

EL DIA 14 DE JUNIO DE 1926

Grupo N.o 28.—Aceros y fierros. . . . . $

EL DIA 28 DE JUNIO DE 1926

Grupo N.o 29.—Cañerías y accesorios. . . . . $

Grupo N.o 30.—Material eléctrico. . . . . $

EL DIA 9 DE JULIO DE 1926

Grupo N.o 31.—Herramientas, neumáticos . . . . . . $

Grupo N.o 32.—Material para alumbrado de locomotoras y equipo... ... ... $

EL DIA 20 DE JULIO DE 1926

Grupo N.o 33.—Repuestos para locomotoras, coches y carros $

EL DIA 5 DE AGOSTO DE 1926

Grupo N.o 35.—Repuestos para auto-carriles y para calentadores Wortington. . . . . $

EL DIA 20 DE AGOSTO DE 1926

Grupo N.o 36.—Materiales para Señalización. Telégrafos, Teléfonos y Timbres. . . . . $

Grupo N.o 37.—Materiales eléctricos para sub-estaciones líneas aéreas y alumbrado. . . . . $

Grupo N o 38.—Muebles y útiles. . . . . $

Santiago, 17 de Diciembre de 1926.

EL JEFE DEL DEPARTAMENTO DE MATERIALES

Se solicitan propuestas públicas para la construcción de un Hospital Ferroviario en Barón. Las propuestas se recibirán en la Oficina del Jefe del Dept. Vía y Obras

en la estación Mapocho, el 1 Marzo a las 16 horas. Los antecedentes pueden en la misma Oficina su diariamente de 14 a 1 horas

“Que la Magistratura Judicial, que supo mantener sus fueros y facultades, no obstante las vicisitudes del último interregno constituciona

CONTINUE AUMENTANDO Y CONSOLIDANDO EL PATRIMONIO DE VIRTUDES QUE LA HA HECHO ACREEDORA A LA CONFIANZA PUBLICA”, DIJO EL PRESIDENTE DE LA CORTE SUPREMA EN EL DISCURSO QUE PRONUNCIO AYER EN LA SESION CON

QUE SE INAUGURO EL AÑO JUDICIAL. — QUEDARON PENDIENTES PARA HOY LOS NOMBRAMIENTOS DE ABOGADOS INTEGRANTES Y EL SORTEO DE LOS MINISTROS QUE FORMARAN EN LAS DIVERSAS SALAS DE LA CORTE

A las dos de la tarde de ayer se reunió la Corte Suprema en la sesión que de acuerdo con la Ley Orgánica de Tribunales debe celebrar esta Corporación en la iniciación del año judicial.

Concurrieron a esta reunión los Ministros de la Corte Suprema, señores Antonio María de la Fuente, Alejandro Bezanilla, Manuel Cortés, Dagoberto Lagos, Víctor Risopatrón, José Agustín Rojas, Fermín Donoso, José Astorquiza, el Presidente del Tribunal, señor Javier Angel Figueroa, el Fiscal del mismo, señor Ricardo Reyes Solar, el secretario, señor Jorge Figueroa, casi todos los Ministros de Apelaciones, jueces, los miembros del Colegio de Abogados y numeroso público.

Abierta la sesión, el señor Figueroa Larraín dió lectura a su discurso inaugural, una extensa pieza, en que por el espacio de dos horas y media desarrolló todos los temas relacionados con el trabajo de los tribunales de justicia, de las relaciones del Poder Judicial con los otros poderes del Estado, etc.

Señores magistrados, señores:

Conforme a lo que la ley dispone, debo en esta audiencia solemne en que se inaugura el año judicial, dar cuenta de la labor ejecutada por los Tribunales en el año precedente y expresar opinión acerca de las medidas que tiendan a mejorar la administración de justicia.

CORTE SUPREMA

Los datos estadísticos del año de 1925 comprueban que el trabajo efectuado por el Tribunal se equipara con el correspondiente al del año de 1924. Fueron despachadas 149 casaciones de fondo y 127 de forma, aparte del pronunciamiento recaído sobre los numerosos recursos de apelación, de revisión, de queja y demás de que conoce el Tribunal.

Llama la atención el número de causas dejadas en acuerdo; pero el aumento habido, con relación a las del año de 1924, obedece a las perturbaciones causadas, principalmente por el hecho de que la Corte no ha podido funcionar permanentemente en la forma ordinaria ya que uno de sus Ministros fué llamado por la ley a ejercer jurisdicción criminal en Tacna y Arica por haberse atribuído el juzgamiento de los delitos que se cometieren con motivo del plebiscito que decidirá acerca de la definitiva nacionalidad de las referidas provincias.

Ha correspondido, también a otros tres Ministros de la Corte integrar, desde el mes de Noviembre último, el Tribunal Calificador de Poderes, creado por la Ley de Elecciones.

Estas importantes comisiones desempeñadas por cuatro de los once miembros de la Corte impusieron a los restantes el mayor trabajo requerido para la resolución de un número de recursos que es, más o menos, igual al de los despachados en el año de 1924.

CORTE DE APELACIONES

El número de causas y asuntos resueltos por las distintas Cortes en el año de 1925 es el que a continuación se indica: 1,425 la Corte de Iquique; 1,083 la Corte de La Serena; 4,286 la Corte de Valparaíso; 6,675 la Corte de Santiago; 2,013 la Corte de Talca; 2,720 la Corte de Concepción; y 1,915 la Corte de Valdivia.

Quedaron pendientes, en tramitación y en estado de tabla, en los mismos Tribunales: 571 en la Corte de Iquique; 324 en la Corte de La Serena; 2,179 en la de Valparaíso; 7,287 en la de Santiago; 1,432 en la de Talca; 2,188 en la de Concepción; y 5,540 en la de Valdivia.

La estadística demuestra que es muy desigual la tarea que en la actualidad llenan las indicadas Cortes de Apelaciones. La creación de la Corte de Temuco modificará en parte la situación anterior, pues iniciará sus labores con las 1,101 causas que le han sido remitidas, hasta el 15 de Enero último, por la Corte de Valdivia, y con las 316 que se le han enviado por la Corte de Concepción.

La Corte de Valdivia queda siempre con un recargo considerable que debe aumentar aún con las contiendas de que está llamada a conocer en virtud de las disposiciones del decreto-ley N.o 611, de 14 de Octubre de 1925, a que he de referirme más adelante.

A la Corte de Concepción corresponderá, no obstante haberse segregado de su jurisdicción la provincia de Malleco, una tarea no inferior a la del año de 1925, siendo así que hoy forma parte del territorio sujeto a su autoridad la extensa y poblada provincia del Ñuble.

Los otros cambios o alteraciones ordenados por los decretos leyes N.os 555, de 25 de Setiembre de 1925, y 795, de 22 de Diciembre del mismo año, no tendrán influencia sensible en la labor de las demás Cortes de Apelaciones, y por lo tanto, subsistirá una organización que no consulta ni la igualdad de los desempeños que incumben a los funcionarios judiciales, ni tampoco, la rápida administración de justicia.

Si se toman en consideración las salas en que se dividen algunas de las Cortes de Apelaciones, puede verse que, conforme a los datos que proporciona la estadística judicial, cada sala de las Cortes de Valparaíso y de Talca y la única que ha funcionado en Valdivia despacharon durante el año de 1925 un número de causas civiles y criminales el doble mayor que las resueltas por la Corte de La Serena, y que exceden en un treinta por ciento de las que fueron despachadas por la Corte de Iquique.

Mi antecesor en el cargo que desempeño, propuso en la última memoria anual la supresión de una de las Cortes que funcionan en el norte del país, y la traslación de otra a la provincia de Antofagasta; con todo, el cambio propuesto, que hiere intereses regionales atendibles, no consulta otras circunstancias que hacen a las condiciones geográficas de los extensos territorios de las expresadas provincias, a la independencia de sus actividades económicas y, por fin, las grandes distancias que impiden las expeditas comunicaciones entre las mismas.

Atendiendo a los factores que dejo señalados, llego a la conclusión de que no cabe por ahora la supresión de uno de aquellos Tribunales, y que, a lo más, se podría reducir a tres el número de los Ministros de la Corte de La Serena.

La cantidad de causas despachadas por la Corte de Santiago, distribuídas entre las distintas Salas en que se divide este Tribunal, acredita que las resoluciones dictadas dan una proporción de (1,688) por Sala, lo que representa un trabajo que es inferior en más de un veinticinco por ciento al que ejecuta cumplidamente cada Sala de la Corte de Valparaíso, y, en todo caso, más reducido que el efectuado por las salas de Talca y de Valdivia.

La proposición expresada disminuirá aún en el año judicial que comienza, en virtud de la segregación de la provincia de Curicó que ha pasado a la jurisdicción de la Corte de Talca.

El estudio comparativo de la labor de las diversas Cortes de Apelaciones, permite sostener fundadamente que si persistiera la estrechez de los recursos fiscales bien se podría, sin grave daño del servicio judicial, suprimir transitoriamente una de las salas de la Corte de Santiago.

El excesivo trabajo que pesa sobre la Corte de Valdivia, aliviado ya en gran parte por la creación de la Corte de Temuco, requiere, a lo menos, el nombramiento de uno de los Ministros cuya designación está pendiente. Quedando ese Tribunal compuesto de seis Ministros de planta, podría dividirse periódicamente en dos Salas para avanzar en el despacho de las numerosas causas que figuran en el rol respectivo, después de transferidas a la Corte de Temuco las que le han sido asignadas por el decreto-ley de su creación.

Convendría al mismo tiempo restituir a la Corte de Valparaíso el conocimiento de las causas del Territorio de Magallanes, que adjudicó a la Corte de Valdivia el decreto-ley N.o 555 de 25 de Setiembre de 1925.

La supresión del feriado de vacaciones, en los términos de los decreto-leyes N.os 557 y 755, anteriormente citados, a la par que evita los perjuicios que comportaba a los particulares la paralización de los procesos y litigios, traerá de suyo, un mayor rendimiento anual de la labor de las Cortes de Apelaciones.

JUZGADOS DE LETRAS Y DE MENOR CUANTIA

Se da estricto cumplimiento a las prescripciones que ordenan velar por que los jueces fallen puntualmente los pleitos y procesos que se hallen en estado de sentencia.

La creación de Juzgados de Menor Cuantía en las ciudades de Santiago, Valparaíso y otras poblaciones de importancia, ha puesto fin, en general, al excesivo trabajo que cargaba sobre algunos de los jueces de las ciudades indicadas.

Así, por ejemplo, la estadística correspondiente a los juzgados de Valparaíso acusa una disminución del número de causas que permite, sin menoscabo del buen servicio, la supresión de uno de los juzgados civiles y de otro de los del crimen.

Los datos y cifras consiguientes al movimiento de causas de que en la actualidad conocen los juzgados de Menor Cuantía de la misma ciudad de Valparaíso, demuestran que, prescindiéndose de las causas paralizadas y archivadas, el 5.o y el 6.o Juzgado, sólo tienen en tramitación alrededor de ochenta causas.

Afirmo, por tanto, sin vacilaciones, que se impone la supresión de los referidos 5.o y 6.o Juzgados.

No me ha sido posible dar en esta ocasión cuenta exacta de la situación del trabajo que se halla a cargo de los restantes juzgados de la República, por no haber tenido hasta hoy a mi disposición todos los antecedentes y pormenores que son menester; pero las cifras de la estadística que conozco autorizan para anticipar, desde luego, que no habría inconveniente para la supresión del 2.o Juzgado de Caupolicán que llega a ser innecesario después de la creación del Juzgado del departamento de San Vicente, y uno de los dos juzgados que existen actualmente en los departamentos de San Fernando y Curicó y en el Territorio de Magallanes.

REFORMAS CONSTITUCIONALES

La Nueva Constitución Política promulgada en 18 de Setiembre de 1925, mantiene la independencia del Poder Judicial para el ejercicio de sus atribuciones y confirma el principio fundamental en cuya virtud pertenece exclusivamente a los Tribunales establecidos por la ley la facultad de juzgar las causas civiles y criminales.

Se consultan al mismo tiempo algunos cambios que revelan el propósito de hacer efectiva la completa separación de los Poderes Públicos. Así, puede tomarse nota de que, desaparecidas las atribuciones de carácter judicial que la Constitución del año 1833 confería al Consejo de Estado, se asigna a la Corte Suprema el conocimiento de las contiendas de competencia que pueden suscitarse entre las autoridades políticas o administrativas y los tribunales inferiores de justicia.

Es sin duda plausible que se haya restituído a la administración de justicia, siquiera en parte, el conocimiento de contenciones que, en rigor no deberían producirse dentro de un régimen que traduce con precisión y claridad la interpretación hecha anteriormente por el Congreso Nacional, al consignar en la ley de Organización de Tribunales de 1875 el precepto que confiere a los Tribunales que ella establece el conocimiento de todos los asuntos judiciales que se promuevan en el orden temporal dentro del territorio de la República, cualquiera que sea su naturaleza y la calidad de las personas que en ellos intervengan.

Mientras tanto, se ha atribuído al Senado el pronunciamiento o declaración de si ha o no lugar la formación de causa en materia criminal contra los Intendentes y Gobernadores, y el conocimiento de las contiendas de competencia entre las autoridades políticas o administrativas y los Tribunales Superiores de Justicia.

Es evidentemente un mejoramiento que las referidas contenciones estén al presente sujetas a las decisiones del Senado, corporación que ofrece seguridades de que serán solucionadas, guardándose la debida ponderación y equilibrio entre las facultades de las distintas ramas del Poder Público.

Se ha conferido a la Corte Suprema la altísima atribución de declarar implicables las leyes que sean contrarias a la Constitución, facultad que queda restringida a los casos de que conozca o le fueren sometidos en recurso interpuesto en juicio que se siguiere ante otro Tribunal.

Esta atribución, aun cuando no puede ejercitarse de oficio, importa un eficaz afianzamiento de los inalienables derechos y franquicias que la Constitución otorga, sin excepciones, a todos los que habitaren el territorio de la República.

Reproduce la Carta Fundamental entre sus preceptos, el de la Constitución del año 1833 que, refiriéndose a las condiciones que deben revestir los magistrados a los cuales se encargue la administración de justicia, determina como calidad esencial la de poseer los conocimientos jurídicos a la vez que prácticos, que sólo proporciona el ejercicio de la noble profesión del abogado.

Establece igualmente la nueva Constitución las normas a que debe sujetarse el nombramiento de los jueces, poniéndose de este modo término a los procedimientos más o menos viciosos o arbitrarios del antiguo régimen. Las referidas reglas afianzan los derechos preferentes al ascenso de los jueces que sean, ya los más antiguos o bien los de mayores méritos a propuesta directa de las Cortes superiores llamadas a intervenir de un modo preponderante en esas designaciones.

Se completan las reformas de que me ocupo, autorizándose las permutas y traslaciones de los jueces a otros cargos de igual categoría, las que pueden tener lugar a propuesta o con acuerdo de la Corte Suprema; y por último, se facilitan a este Tribunal los medios de remover de sus puestos a los magistrados que no tengan el buen comportamiento que condiciona la inamovilidad que les otorga la Constitución.

DECRETOS-LEYES

De los numerosos decretos-leyes promulgados en el año 1925, por los Gobiernos que asumieron de hecho el ejercicio del poder público, debo hacer mención principal de los que se relacionan con la administración de justicia.

MINISTERIO PUBLICO

El decreto-ley N.o 502, de 4 de Setiembre de 1925, organizó el Ministerio Público estableciendo su unidad bajo la dependencia inmediata del Fiscal de la Corte Suprema, tal como existe creado en la legislación de casi todos los países. Le dió al funcionario nombrado la facultad de vigilar, por sí, la conducta ministerial de los Ministros y Fiscales de las Cortes de Apelaciones, y por sí o por medio de éstos últimos, la de todos los demás funcionarios del orden judicial, exceptuados los miembros de la Corte Suprema, y para el sólo efecto de dar cuenta a este Tribunal de las faltas, abusos o incorrecciones que notare, a fin de que dicha Corte, si lo estimare procedente, pueda hacer uso de las facilidades correccionales, disciplinarias y económicas que la Constitución y las leyes le confieren.

En la misma forma debe el Fiscal de la Corte Suprema vigilar también los establecimientos penales, correccionales o de detención de la República.

Las disposiciones del decreto-ley expresado, están llamadas a prestar, y han prestado ya en la práctica, incalculables beneficios porque importan la satisfacción de la necesidad que había de la creación de visitadores permanentes encargados de vigilar la conducta funcionaria de los jueces. Constituído el Ministerio Público en las condiciones explicadas, será en adelante un auxiliar que prestará a los Tribunales superiores una valiosa y eficaz ayuda.

Contiene además el mismo decreto-ley atinadas disposiciones sobre varias materias que se relacionan con el Ministerio Público, que era indispensable reformar, entre las cuales puede mencionarse especialmente la que ordena que toda sentencia absolutoria en juicio de amovilidad judicial, sea notificada al Fiscal de la Corte Suprema, para que, en caso de que proceda, deduzca ante este Tribunal el recurso de apelación. La ley respectiva no establecía recurso alguno contra los fallos de esa naturaleza.

Es satisfactorio observar que el decreto-ley en estudio es tal vez el caso único de la reorganización de un servicio sin modificaciones de las rentas del personal de planta, que continúan siendo las mismas de que antes disfrutaba.

LIBERTAD CONDICIONAL

El decreto-ley N.o 321, publicado en el "Diario Oficial" de 12 de Marzo de 1925, estableció la libertad condicional de los reos encarcelados, que cumplen penas de más de un año de duración, como medio de prueba de que los delincuentes se encuentren corregidos y rehabilitados. Se determinan por este decreto-ley los requisitos a que se sujeta el derecho a la libertad del condenado que haya dado muestras de regeneración.

No es cosa fácil hacer viable la libertad condicional, institución que exige la organización previa de escuelas especiales que hoy no existen, destinadas a la instrucción y educación de los penados, de patronatos encargados de vigilarlos y protegerlos, velando por que consigan útiles y honestas ocupaciones que les aseguren el sustento una vez que recuperen su libertad, y de institutos o talleres de psicología criminal encargados de llevar el prontuario de los reos y de asesorar a los jefes de los establecimientos penales en lo concerniente al tratamiento y educación moral e intelectual de los condenados.

Basta la enunciación que precede para comprender que la libertad condicional se ha instituído prematuramente, sin que sea posible que dé, al presente, en Chile, los mismos o análogos resultados a los que ella rinde en naciones de muy superior civilización y cultura.

El informe pasado al Ministerio de Justicia en cumplimiento de lo dispuesto por el artículo 26 del decreto-ley en examen, con motivo de la última visita semestral de establecimientos penales, deja testimonio de las razones que impidieron formar la lista de los reos que fueran acreedores a la libertad condicional.

ABUSOS DE LA LIBERTAD DE IMPRENTA

Procede igualmente tomar nota del decreto ley N.o 425, publicado en el Diario Oficial de 26 de Marzo de 1925, que se refiere a los abusos de la publicidad, en cuanto pone término al sistema de los jurados, abolidos por la Constitución, y devuelve al conocimiento de la justicia ordinaria el castigo de los delitos que se cometen por medio de la imprenta.

TRIBUNALES DE LA VIVIENDA Y DE CONCILIACION Y ARBITRAJE

Considero que es oportuno analizar, aunque sea someramente, aquellos decretos que, destinados a solucionar conflictos económicos-sociales, han hecho confusiones de la acción propiamente preventiva o de policía que corresponde a la autoridad administrativa, con la acción estrictamente judicial, y han establecido tribunales especiales encargados de resolver importantísimas contenciones que se han sustraído del conocimiento de los tribunales ordinarios.

Pueden señalarse, desde luego, entre los tribunales de este género, los instituídos para resolver sobre la salubridad de las habitaciones y el precio de los arrendamientos de los predios destinados a la vivienda; y los llamados de conciliación y arbitraje, que funcionan de acuerdo con el conjunto de leyes y decretos leyes que son parte integrante del que se titula Código del Trabajo.

A no dudarlo, no se necesitan tribunales como el nombrado de la vivienda, para resolver sobre el cumplimiento de disposiciones de policía sanitaria, o para fijar el monto de pensiones de arrendamiento, partiendo de bases conocidas e inamovibles anteriormente establecidas, porque todas estas operaciones son del resorte exclusivo de las autoridades administrativas.

Y refiriéndome ahora a los tribunales de conciliación y arbitraje, observaré que si es verdad que ellos quedan sometidos a la jurisdicción directiva, correccional y económica de la Corte Suprema, el hecho es que las facultades disciplinarias de que puede hacer uso este tribunal, no siempre permiten las rectificaciones o enmiendas de fallos que a menudo comprometen intereses cuantiosos, los cuales se pronuncian por personas no letradas que obrando en calidad de jurados, deciden en única instancia.

Considero que si después del estudio y depuración que merecen las leyes, decretos leyes y reglamentos de los contratos del trabajo, hubiera de prevalecer la idea de conservar las muy sumarias y excepcionales formas de tramitación y fallo de las contiendas a que dieren lugar, sería en tal evento necesario someter las resoluciones que se pronuncien por los tribunales de arbitraje, a la consulta de los tribunales ordinarios compuestos por magistrados profesionales que reunen las cualidades que la Constitución exige como garantía de una correcta y cumplida administración de justicia.

Insisto en creer que dadas las condiciones en que se hallan organizados los indicados tribunales, se apartan de los inmutables y sabios principios que informan el conjunto de nuestras leyes constitucionales y comunes, y que concluirán por crear un régimen anárquico que acaso puede hacer estériles, si no odiosas, instituciones ideadas con el laudable propósito de afianzar el bienestar y el orden sociales.

ESCALAFON JUDICIAL

El decreto ley N.o 775, de 29 de Diciembre último, regla la formación del escalafón judicial que hace necesario el nuevo sistema de nombramiento de los jueces, implantado por la Constitución.

El conjunto de disposiciones del citado decreto-ley simplifican y perfeccionan las dictadas con anterioridad y garantizan en forma justa las expectativas legítimas de ascenso de los jueces y demás auxiliares de la administración de justicia, comprendidos en el escalafón; y del mismo modo, contiene preceptos que permiten a los superiores gerárquicos suspender la promoción de aquellos funcionarios que hayan sido objeto de medidas disciplinarias, y da los medios de efectuar sin dilaciones los nombramientos de jueces suplentes e interinos.

CONSTITUCION DE LA PROPIEDAD AUSTRAL

Otro decreto-ley que altera sustancialmente las disposiciones de la ley común que rigen la competencia de los tribunales y los procedimientos judiciales, es el que lleva el número 601, de 14 de Octubre de 1925, encaminado a la definitiva constitución de la propiedad de las tierras australes.

Según lo que prescribe el indicado decreto-ley, las contiendas pendientes o que se promuevan entre el Fisco y los particulares, respecto a la mera tenencia, posesión o dominio de las tierras situadas al sur de la línea que sirvió de límite norte del territorio araucano, e igualmente los juicios derivados de los contratos de colonización, arrendamientos o permisos de ocupación de las tierras fiscales, se ventilarán en forma sumaria y en única instancia ante las Cortes de Apelaciones de Temuco y Valdivia, entendiéndose que contra las sentencias definitivas que se dicten en los expresados juicios, sólo procederá el recurso de casación en el fondo.

Autorizado por la ley para opinar sobre las medidas que, a mi juicio, contribuyan a una acertada administración de justicia, me veo en el caso de manifestar que el estudio del decreto-ley sobre el cual recaen estas observaciones, sugiere dudas acerca de si sus preceptos aseguran una justa solución de los innumerables cuestiones que comprometen el dominio de la mayor parte de las tierras que, hasta el presente, han sido consideradas como del dominio del Estado.

Se derogan por el decreto-ley en examen, una serie de importantes disposiciones legales, sustantivas y de enjuiciamiento, y establece un forzado y peligroso mecanismo que hará marchar automáticamente las tramitaciones, lo que traerá, tal vez, como obligada consecuencia, el perjuicio de los intereses del Estado, si no se provee desde luego a organizar una defensa fiscal adecuada que, obrando con suma diligencia, proporcionada a los excepcionales apremios del procedimiento, pueda dar todas las luces indispensables para que los tribunales competentes resuelvan los litigios sin menoscabo de legítimos derechos.

DEFENSA FISCAL

Sólo queda por anotar las reformas contenidas en el decreto-ley número 628, de 17 de Octubre de 1925, que reorganiza la defensa fiscal, en cuanto altera la competencia de los tribunales de primera instancia en lo referente a los juicios de hacienda. De hoy en adelante, todos los juicios en que el Fisco figure como parte demandada, deberán seguirse ante los jueces letrados de asiento de Corte de Apelaciones. Sin embargo, cuando el Fisco sea demandante, podrá, si su representante lo estime conveniente, ocurrir ante el juez del domicilio del demandado.

Entre otras innovaciones cabe indicar la que confiere al Presidente del Consejo de Defensa Fiscal la representación que leyes anteriores daban al Director del Tesoro, y la que concede la facultad de transigir los pleitos en que tenga parte o interés el Fisco, cuyo ejercicio se subordina a condiciones especiales.

LEY ORGANICA DE TRIBUNALES

De las consideraciones precedentes fluye que es urgente la promulgación de un nuevo Código de Tribunales que venga a salvar las múltiples dificultades que a diario se producen en la aplicación de la ley ya caduca, de 16 de Octubre de 1875 que ha sido objeto de muchas reformas, sin contar las implantadas por los distintos decretos-leyes que, como se ha explicado, crean nuevos juzgados con jurisdicciones especiales, cuya esfera de acción y facultades no se hallan claramente determinadas y que producen confusión en las atribuciones de cada Poder Público.

La redacción de un nuevo Código de esta índole exige detenido y maduro estudio y no podría efectuarse sin que previamente se conozcan los resultados de la revisión de los decretos-leyes referidos que en la actualidad penden del veredicto que sobre ellos pronunciará el Congreso Nacional.

Procede, entretanto, remediar los inconvenientes que retardan la marcha de la administración de justicia.

Se impone dictar, sin retardo, las prescripciones legales que reglen en términos precisos la integración de las Cortes que se dividen en salas, ya que las que existen sobre el particular han dado origen a variadas interpretaciones. Los litigantes y abogados no se conforman a veces con la orden de integración que da el Presidente cuando se conoce la opinión del juez integrante sobre una cuestión determinada.

Toda suspicacia a este respecto se impediría estableciéndose un mecanismo legal que indique por sí sólo al personal y el orden en que debería integrarse cada una de las Salas.

Faltan del mismo modo disposiciones que complementen las que en la actualidad rigen los acuerdos de los fallos.

La citada ley de 15 de Octubre de 1875, en su artículo 93, dejó sujetos a los jueces licenciados o separados de sus destinos, por renuncia admitida por el Presidente de la República, a la obligación de intervenir en el acuerdo de los asuntos a cuya vista hubieren concurrido, salvo el caso de que, por enfermedad, no pudieren comparecer personalmente, e impuso a los jubilados la misma obligación si, a juicio del Tribunal, estuvieren en aptitud de tomar parte en el debate.

Estos preceptos han sido sustancialmente reproducidos y completados por los artículos 179, 180, 181 y 182 del Código de Procedimiento Civil, dejándose siempre a la decisión del Tribunal, no a la mera voluntad del jubilado, si la imposibilidad es bastante para que éste deje de intervenir en el acuerdo.

Diversas disposiciones dictadas con posterioridad manifiestan que el legislador ha querido evitar el mal que se origine a los litigantes con el retardo en el fallo de sus pleitos y los gastos y molestias consiguientes a la repetición de los alegatos y de las vistas de las causas.

Es de desear que la ley, con su autoridad suprema, arbitre los temperamentos que completen y den mayor eficacia a las reglas vigentes señalando el procedimiento que debe seguirse en los casos en que, antes del acuerdo, obtuviere jubilación o licencia prolongada alguno de los jueces que hubieren concurrido a la vista del negocio sometido a su juzgamiento.

Como las citadas disposiciones dejan invariablemente al juicio del Tribunal calificar si el juez jubilado está o no en aptitud de asistir al acuerdo, se impone el procedimiento de que dicho juez presente su excusa con el fin de que siempre recaiga respecto de ella un pronunciamiento expreso del Tribunal, que la acepte o la rechace, en forma que dé satisfacción efectiva a los derechos de las partes interesadas.

DELITOS DE ESTAFA

En su última memoria anual, mi antecesor en el cargo llamó la atención sobre las numerosas estafas, defraudaciones e incendios, e insinuó diversas medidas tendientes a la represión de los expresados delitos.

El hecho es que hacen falta en nuestro Código Penal disposiciones que consulten concretamente y sin vaguedad todas las variadas formas que en la actualidad revisten los artificios, engaños y maniobras que caracterizan la estafa: y es éste, a mi entender, el principal motivo de la impunidad en que quedan los delitos de la naturaleza indicada, y de otros que le son congéneres, que continúan aumentando en condiciones verdaderamente alarmantes.

Considero que es impostergable modificar la penalidad de las estafas, defraudaciones, abusos de confianza y sustracciones de dinero, estableciendo nuevas escalas de castigos que guarden la debida proporción con las cantidades comprometidas por el delito.

Llegaría a ser imprescindible reagravar las penas asignadas a los reos, tomando en cuenta, además de los casos previstos por los distintos números del artículo 467 del Código Penal, y los de la ley de su reforma, los delitos que comprendieran desde mil a cinco mil pesos, desde cinco mil a veinte mil pesos, desde esta última cantidad hasta la de cien mil pesos, y subiendo sucesivamente en un grado la pena correspondiente.

A las anteriores modificaciones habría que agregar la que hici forzosa la aplicación a los reos defraudación o estafa la pena presidio de carácter inconmu ble.

Otro de los motivos que influy esencialmente en la impunidad que de ordinario quedan los re ridos delitos, es la fácil concesi de la libertad de los inculpad que pone obstáculos a la tramit ción de los procesos, muchos de l cuales no llegan a su término n tural.

Parece, por lo tanto, necesar que la fianza de excarcelación extienda, no como sucede al pr sente, sólo para responder de q el reo no ha de sustraerse a acción de la justicia, sino que tar bien se otorgue con el expreso f de caucionar los perjuicios ocasi nados por el delito, guardando cada caso estricta relación con monto de la cantidad defrauda o estafada.

DELITOS DE INCENDIO

Para impedir los frecuentes d litos de incendio no basta la gr vísima presunción que establece artículo 483 del Código Penal, ésta, como es natural, se subord na a la circunstancia de que comerciante inculpado no justif que con sus libros, documentos otra clase de prueba, que no h reportado provecho alguno del niestro.

Si el castigo del delito depend en último término de los inform periciales destinados a hacer cl ridad acerca del verdadero estad de los negocios del inculpado, deb procurarse que esos informes sea sin excepción, evacuados por co tadores titulados de desempeñ permanente y cuyas remuneraci nes no se sujeten, como sucede e la práctica, a trámites y diligencias que influyen en que, por reg general, se desinteresen de est clase de trabajos los profesionale que pueden considerarse los m capacitados y dignos de la confianza general.

Me permito en consecuenci proponer la creación, por vía d ensayo, de los cargos de contad res oficiales de servicio permanente en las ciudades de Santiago Valparaíso, remunerados por l Municipalidad, que serín los ún cos autorizados para informa acerca de las justificaciones de qu hace mérito el artículo 483, d Código Penal.

Cabe sostener que el procedimie to sugerido, aparte de satisface los fines de la justicia crimina comportaría para las Municipalidades, una carga que sería, de fij inferior a la que hoy soportar en virtud de lo dispuesto por e artículo 267 del Código de Procedimiento Penal.

DELITOS DE JUEGO

Son notorias la sinstrucciones impartidas por la Corte Suprem para impedir los juegos de aza prohibidos por la ley.

Es digno de cuenta el celo co que la policía ha secundado la acción de la justicia empeñada e perseguir la responsabilidad de lo innumerables empresarios que hacen su giro explotando la funest pasión por el juego que invariablemente, conduce a todo género d relajaciones y de miserias.

Mucho se ha conseguido impidiendo el funcionamiento de ruletas en los hoteles y establecimientos a que el público tiene libre acceso; pero es menester insistir e la campaña emprendida hasta conseguir que la explotación de eso juegos deje de ser un ramo principal de la renta de conocidos balnearios y de los Clubs sociales.

Estimo que uno de los principales motivos de la absoluta falta de sanción de los delitos de juego radica en las dificultades que ofrece la instrucción del proceso que se extienden al conjunto de personas que, comunmente, aparecen comprometidas en un mismo delito.

Afirmo, pues, que para conseguir que sea eficaz la represión de los delitos expresados, bastaría que los procesos a que dan lugar se tramiten en forma verbal o sumaria.

Antes de cerrar este capítulo, me resta insistir en que urge dar cumplimiento a la disposición legal que ordene la creación de la Policía Judicial, la que podría organizarse, por vía de prueba, sin nuevos gastos para el Erario Público, con alguna parte del numeroso personal que actualmente presta servicios en las secciones de pesquisas de las Policías de Seguridad.

GACETA DE LOS TRIBUNALES

Son verdaderamente dignos de aplauso los resultados de los empeños de mi digno antecesor señor don Braulio Moreno, para poner al día la publicación de la Gaceta de los Tribunales que había dejado de salir a luz desde el año de 1915.

Reunidos los dineros necesarios, se ha reorganizado la oficina destinada a juntar y revisar las copias de los fallos y demás piezas que componen la publicación referida, y sus servicios, que se hallan en el día a cargo de un profesional competente, han de llenarse en forma satisfactoria.

Desde el mes de Marzo último hasta el presente se han impreso las Gacetas de los años de 1915, 1918, 1921 y 1922. Se encuentra también terminada la publicación del primer semestre del año 1919, y se espera concluir pronto la del segundo semestre del mismo año, en el curso del mes que comienza en esta fecha.

Se hallan igualmente en impresión las Gacetas de los años 1916, y 1917, y puede esperarse que de aquí en adelante, la publicación puede efectuarse sin retardos.

Al dar fin a esta memoria, me será permitido exteriorizar mi más ferviente anhelo porque la Magistratura Judicial, que supo mantener incólumes sus facultades y fueros no obstante las vicisitudes del último interregno constitucional, continúe aumentado y consolidando el patrimonio de virtudes que la ha hecho acreedora a la confianza pública.

Santiago, 1.o de Marzo de 1926.

A continuación del presidente, el secretario de la Corte Suprema, el señor Jorge Figueroa, dió lectura a la estadística del trabajo de las cortes de Justicia durante 1925.

Se reunió en seguida en sesión secreta la Corte, con el objeto de formar la lista de abogados integrantes y para efectuar el sorteo de los Ministros que formarán en las diversas salas.

Pero se acordó, tras breve deliberación, dejar pendientes para hoy ambos asuntos.

Sombrererías ROSENBLIT
SON LAS SUCURSALES
DIRECTAS DE LA FABRICA
3—M

DE OCASION
VENDO AUTOMOVIL FORD PERFECTO ESTADO. MUY BARATO
Pedro de Valdivia N.o 2682

ALFREDO RATINOFF
Avisa al público que los únicos agentes autorizados para la venta de SITIOS, en la manzana Residencial (Augusto Villanueva), ubicadas en la calle CIENFUEGOS, a 20 metros de Alameda, son los señores
Luis Silva Cortés y Cía.
AGUSTINAS 1125
Apresúrese y reserve luego un sitio de 12 x 16, en el corazón de Santiago

POR LA MONEDA

S. E. el Presidente de la República llegó ayer a mediodía a la capital. En la mañana recibió a una comisión de parlamentarios demócratas presididos por el senador don Artemio Gutiérrez. En la tarde se ocupó en estudiar el proyecto de ley de presupuestos.

Se ha concedido liberación de derechos de internación a las siguientes mercaderías: artículos de bronce para el culto religioso, llegados por el vapor "Stromboli" y destinados al convento de Santo Domingo, de Quillota; una partida de medidores para la Empresa de Agua Potable de Valparaíso, llegada por el "Oronsa"; y 25 barras de acero para la Empresa de Agua Potable de Santiago, internadas por el puerto de San Antonio.

Se ha ordenado por el Ministerio de Hacienda la incineración de todas las especies valoradas que han quedado fuera de uso y que han remitido las tesorerías fiscales de provincias.

En la Cancillería estuvieron en la tarde de ayer el Embajador del Brasil, Excmo. señor Abelardo Rocas; el Encargado de Negocios de China, Hon. señor Owy Ang King; y el secretario de la Legación de Bélgica, señor H. P. Rothé.

Al jefe de Cuenta de Inversión de la Tesorería Fiscal de Santiago, don Andrés Correa Ariztía, se le ha concedido un mes de licencia.

Se ha autorizado la inversión de $ 7,520 en diversos gastos de la Inspección de Sociedades Anónimas.

Tesorero fiscal suplente de La Unión, ha sido nombrado don Arturo Cañas.

Tesorero fiscal de Linares se nombró al señor Jorge Ulloa, oficial 1.o de la Tesorería, mientras el titular, don Juan José Valdés, hace uso de licencia.

Ha sido declarada legalmente instalada la firma de Rafael Vives y Cía.

A The Santa Rita Nitrate Company se le ha renovado el contrato de arrendamiento de unos terrenos ubicados en los departamentos de Pisagua y Tarapacá, estos últimos en la subdelgación de Pozo Almonte, por el término de 5 años y por la renta de 80 pesos la hectárea.

LAS ECONOMIAS EN AGRICULTURA, INDUSTRIA Y COLONIZACION

En la tarde de ayer el Minis- o de Industria, Agricultura, Tie- as y Colonización, ha enviado al Hacienda los proyectos de presupuestos de gastos correspondien- a los dos Departamentos a su rgo.

Según esos proyectos, el Presu- esto de Agricultura e Industria ciende a la suma de $ 14.889.570.25 y el de Tierras y Colonización a la cantidad de $ 2.429.554,25.

En el Presupuesto de Agricultura e Industria se han introducido economías por valor de 5.788,872 pesos, y en el de Tierras y Colonización ascienden las economías a $ 2.818,495, siendo las economías introducidas por una suma de $ 388.940,75.

Círculo de Jefes y Oficiales en Retiro de las Policías de Chile

Cítase a sesión ordinaria a la Jun- directiva de esta institución., para Miércoles 3 de los corrientes a las P. M., en su local provisorio de la lle de Cueto N.o 538, a cuya reuón se invita también a todos los ociados por haber asuntos de la ayor importancia que tratar.

¡Ya No Me Duele Tanto, Mamita!

Los niños con frecuencia se hacen daño. Por esto las madres previsoras siempre tienen a la mano el remedio único que calma el dolor de raspaduras, cortadas, quemaduras, contusiones, etc. y protege contra infecciones.

UNA CREMA SANATIVA

Mentholatum

Indispensable en el hogar

Es el remedio ideal para catarros, eczema, inflamaciones, jaquecas, etc. Los millones de envases que se venden anualmente, son la prueba indiscutible de su mérito. Exija el legítimo en sus envases originales: tubos, tarros y latas. Rechace los substitutos.

Mentholatum

Base: Mentol, alcanfor, y ácido órico.

La inauguración del Club de Empleados de Correos y Telégrafos

Por inconvenientes imprevistos se postergó la inauguración del Club de los empleados de Correos y Telégrafos que se había anunciado para ayer.

La Comisión Organizadora ha acordado que esta inauguración se efectúe a mediados del presente mes.

El programa que se desarrollará en esta ocasión consistirá en una velada literaria y en un baile a que concurrirán las familias de los empleados y otros invitados.

El chileno señor Carlos Agacio

FALLECIO EN SAN SALVADOR

El cónsul general de Chile en México ha dado cuenta a la Cancillería del fallecimiento de don Carlos Agacio Batres, ocurrido en la ciudad de San Salvador, capital de la República del mismo nombre.

El señor Agacio era hermano del secretario de la Embajada chilena en Washington y estaba muy vinculado a conocidas familias de nuestro país.

Había formado su hogar uniéndose a una distinguida dama mexicana y deja una hijita de tres años de edad. El cónsul ya nombrado dice que este fallecimiento dió motivo a sentidas manifestaciones de condolencia.

RESIDENCIA

ESPLENDIDA CASA VENDO PARQUE FORESTAL

$ 280,000

con confort moderno y calefacción eléctrica.

Primer piso: cocina, patio de luz, cinco dormitorios, servidumbre, garage, puerta falsa.

Segundo piso: lindo hall con vitreaux, salón, escritorio, comedor, todo parquet, reportero, tres dormitorios y baño.

Tercer piso: hall, salita, dormitorio y lujoso baño. Mucha luz.

JORGE HORMAN SORUCO
Banco Anglo, 3er. piso, 14.

MECANICOS SOLTEROS PARA TOCOPILLA

Se necesitan con urgencia buenos mecánicos, con certificados de competencia.

Contratos individuales conforme a la ley 4053.

Inscripción y examen médico diariamente en calle Amunátegue 545, entre calle Catedral y Santo Domingo (Señal, bandera azul).

Salida de Santiago el día Miércoles 3 del actual.

$4.000.000 se gastaron en construcción de FF. CC. en 1925

En la tarde de ayer conversamos con el Inspector de Ferrocarriles, señor Teodoro Schmidt a quien preguntamos acerca del estado en que se encuentran esas vías de comunicación que se encuentran actualmente en construcción.

El señor Schmidt nos manifestó que los trabajos han estado durante algún tiempo paralizados parcialmente debido a la falta de fondos pero que sin embargo, dentro de poco se entregará definitivamente al tráfico, el Ferrocarril de Larraín Alcalde a Pichilemu, ferrocarril que tendrá una gran importancia pues se estudia la manera de construir una carretera que una a Pichilemu con las salinas de Caune y Pichilemu, pues estas tienen una producción anual de cerca de 300.000 quintales de sal marina.

IMPORTANCIA QUE TENDRAN DIVERSOS FERROCARRILES EN LA PRODUCCION REGIONAL

También se encuentra en estudio actualmente nos dijo el señor Schmidt el ferrocarril de Santa Bárbara a Los Angeles y está por terminarse la construcción del ferrocarril de Iquique a Pintados, estando pendiente la adquisición del material rodande y la organización de su explotación.

Se ha contratado el ferrocarril de San Clemente a Mariposa con el objeto de servir parte de la extensa y rica zona de regadío del Maule y se continúan los estudios del Ferrocarril de Petorca.

Por otra parte, se encuentra pendiente la resolución de la construcción del Ferrocarril de Curicó a Los Queñes, vía traversal que unirá una rica región cordillerana con el ferrocarril de Curicó a Hualañé el que, dentro de algún tiempo más, estará unido con el puerto de Constitución, sirviendo de esta manera para trasladar todos los productos, de esas zonas a aquel puerto.

Además, se encuentran listos los estudios y proyectos para la construcción de los ferrocarriles de Loncoche a Villarrica y de Quino a Galvarino.

Durante el año último, terminó el señor Schmidt — se gastaron alrededor de 4.000.000 en la construcción de diversas vías férreas.

Se iniciará la confección de los presupuestos de 1927

El Ministerio de Hacienda, dando cumplimiento al decreto ley N.o 718, de 13 de Noviembre de 1925, ha ordenado la organización de la Oficina del Presupuesto, que establece el ya citado decreto ley y que procederá a confeccionar los cálculos de entradas y gastos públicos en 1927.

EL PERSONAL DE LA OFICINA DEL PRESUPUESTO HA SIDO DESIGNADO

Jefe de dicha oficina fué nombrado el señor Luis Illanes, funcionario de Hacienda, quien será asesorado por un empleado del Tribunal de Cuentas y por un Inspector de Oficinas Fiscales.

Esta comisión tendrá los secretarios y auxiliares que estime conveniente, los cuales serán designados de entre empleados públicos y a medida que las necesidades del servicio lo requieran.

Los intereses de los vales de tesorería

Con fecha de ayer ha sido despachado un decreto del Ministerio de Hacienda que dice lo siguiente:

"Art. 1.o La Tesorería Fiscal de Santiago, al efectuar el pago correspondiente a la amortización e intereses de los bonos en moneda corriente emitidos por el Estado y que hayan servido a los Bancos para caucionar el retiro de vales de Tesorería, exigirá también en el mismo acto la cancelación de los in-

DEBERAN SER CANCELADOS POR LOS BANCOS

tereses correspondientes al retiro de dichos vales en conformidad a las disposiciones legales.

Art. 2.o Los Bancos acompañarán un certificado de la Superintendencia de Bancos en que se indique el tipo medio de la tasa de descuentos, más la comisión que hayan fijado para el descuento de letras a 90 días en el tiempo trascurrido entre la fecha inicial de la operación y la de la cancelación de los intereses.

La Tesorería Fiscal liquidará los intereses de acuerdo con la ley en cuya virtud se haya efectuado la operación y tomando como base el tipo medio que señale el referido certificado".

EJERCITO Y ARMADA

La Misión Naval inglesa llegará el 10 de Marzo a Valparaíso

NOMINA DE LOS OFICIALES QUE LA COMPONEN Y SUS ESPECIALIDADES

A fines del año último, con motivo de la estada en nuestro país, de Eduardo de Windsor Príncipe de Gales, nuestro Gobierno hizo las gestiones del caso, por intermedio de nuestro Ministro en Gran Bretaña, para que el Gobierno de aquel país autorizara el envío a Chile de una Misión Naval, compuesta de oficiales especialistas en cada uno de los más importantes ramos relacionados con la Marina de Guerra y que estuvieran en servicio activo.

Las gestiones hechas por nuestro Ministro en Inglaterra obtuvieron la mejor acogida de parte del Rey Jorge V y del Almirantazgo, quien designó a un grupo selecto de los más distinguidos y preparados oficiales de aquella Marina para que se trasladaran a nuestro país.

Como hemos dicho, cada uno de los oficiales que han sido contratados por nuestro Gobierno, por un tiempo determinado, son especialistas ya sea en artillería, torpedo, telegrafía, submarinos, aviación, etc. etc.

Los oficiales de la Marina inglesa contratados, son seis, tres Capitanes de Fragata y tres Capitanes de Corbeta debiendo llegar, los primeros a Valparaíso, el 10 del presente mes y los segundos, por el vapor "Oropesa".

Los oficiales ingleses que vienen a poner al corriente a nuestros oficiales de la Armanda sobre los últimos y modernos conocimientos puestos en práctica por el Almirantazgo, son los siguientes:

Capitán de Fragata señor A. J. Miley, especialista en aviación.

Capitán de Fragata señor W. L. Jackson, especialistas en artillería.

Capitán de Fragata señor G. H. Greswell, especialista en Estado Mayor.

Capitán de Corbeta señor J. A. Bickford, especialista en torpedos y electricidad.

Capitán de Corbeta señor Carnon illiams, especialista en submarinos; y

Capitán de Corbeta señor Humphrey Sandwith, especialista en señales y telegrafía.

EL JEFE DE LA TERCERA BRIGADA DE INFANTERIA PARTE HOY A MACHALI

SE ENCUENTRAN CONCENTRADAS ONCE UNIDADES, QUE SUMAN 2,000 HOMBRES

Desde ayer se encuentran concentrados en el campo de Machalí, los regimientos de infantería Buin, Lautaro, Tucapel, Escuela de Aplicación, Zapadores de San Fernando, Tacna N.o 1, Cazadores, Telégrafos, Grupo de Artillería a Caballo General Maturana y Batallón Tren, todos los cuales han dado cumplimiento a las órdenes impartidas con tal objeto por la Inspección General del Ejército.

Debiendo los ejercicios empezar esta mañana con la revista de Regimiento, el Comandante en Jefe de la III División, general señor Orozimbo Barbosa, acompañado del Estado Mayor Divisionario, partirá en la mañana de hoy a aquel campo de concentración con el objeto de presenciar las revistas y dar en seguida la directiva por el cual se deben desarrollar las maniobras en que tomarán parte las once unidades que se encuentran concentradas y que suman alrededor de dos mil hombres.

Estas maniobras tendrán una gran y especial importancia, pues los distintos regimientos pondrán de relieve el estado de preparación en que se encuentran, los conocimientos que han adquirido y el entrenamiento en que se encuentran las tropas para llevar a cabo las grandes marchas que tendrán que realizar.

Las grandes maniobras principiarán el 5 del actual, siendo presenciadas por el Inspector General del Ejército y por el Jefe de la División de Infantería.

Según se nos ha informado, con el objeto de presenciar las maniobras y seguir de cerca los diversos ejercicios y encuentros que se efectuarán, se trasladarán al campo de Machalí varios Adictos Militares de las Legaciones extranjeras.

REINCORPORACION DEL PERSONAL DE TROPA AL SERVICIO DEL EJERCITO Y CONTRATACION ESPECIA DE ASIMILADOS

En el Ministerio de Guerra se nos ha dicho que la reincorporación al servicio del Ejército para el personal de tropa se rige por el artículo 39 de la Ley de Ascensos, que dice:

"Art. 39. El personal de tropa " que reingrese al Ejército no po- " drá ser contratado sino con el " mismo grado o con otro grado " inferior al con que fué licen- " ciado y siempre que la ausen- " cia de las filas no hubiere sido " superior a un año".

En consecuencia, pues, para solicitar el reingreso al servicio del Ejército se requiere en todo caso dos requisitos que los interesados deben tener muy presente:

a) No haber sido licenciado a virtud de decreto de retiro, pues éste sólo se concede para la tropa en el carácter de absoluto; y

b) Que la ausencia de las filas no sea superior a un año.

En el mismo Ministerio se nos ha hecho presente también que las disposiciones del art. 33 de la Ley de Ascensos y N.o 10 de la Ley de Reclutas y Reemplazos, que facultan, por excepción, la contratación para funciones de asimilados de los ciudadanos que sólo hayan cumplido con las exigencias de hallarse inscrito en los Registros Militares, sólo será aceptable en el caso que se trate de primera contratación y de que medien circunstancias muy calificadas, como ser las de conocimiento o destreza especial, v. gr.: un técnico especialista en radiotelegrafía, etc., y que en manera alguna estas excepciones serán para aquellas contrataciones de corriente asimilación, y reservándose en todo caso el Ministerio la calificación de las referidas especiales circunstancias.

La curación de la

DIABETES

VINO URANADO PESQUI

hace disminuir un gramo por día de azúcar diabético.

Da fuerza y vigor, calma la sed e impide los accidentes diabéticos, gangrena, antrax, etc.

Pedir folleto gratuito, a

Productos Pesqui

Casilla 1495 — Valparaíso
Base: Nitrato de Urano.

DISCOS

HERMOSAS NOVEDADES EN DISCOS

Americanos "Gennett" y argentinos "Electra"

LAS NIÑAS DEL UKELELE...	SHIMMY
MARCHETA...	TANGO
TE PARA DOS...	SHIMMY
COLOMBINA...	SHIMMY
ALMA GITANA...	SHIMMY
SOMBRAS...	TANGO
EL TEMPLO DE VENUS	SHIMMY
LAS JARDINERAS...	SHIMMY
CANCION DEL UKELELE...	SHIMMY
LA FERIA DE LAS HERMOSAS...	SHIMMY
CALLECITA DE MI BARRIO...	TANGO
SONSA	TANGO
A MI MADRE	ESTILOS
SERENATA TOSELLI...	CANCION
ELVIRA...	
CADA DIA TE QUIERO MAS...	TANGO

Y MUCHOS OTROS QUE INVITAMOS A USTED A OIR

César Rau — Ahumada 31

FONOGRAFOS PORTATILES OUTING

LLEGO NUEVA REMESA

FACILIDADES DE PAGO. ABIERTO HOY HASTA LAS 8

LA CONTRIBUCION ESTABLECIDA POR LA LEY DE CAMINOS

NO HA SIDO DEROGADA POR NINGUNA DISPOSICION LE

El inspector jefe de la Sección Control y Contabilidad de las Rentas de Caminos y Puentes del Ministerio de Obras Públicas, señor L. Arce Z., ha enviado a los diferentes tesoreros fiscales de la República una importante circular en la que se refiere al decreto ley sobre Bienes Raíces. Este decreto—dice la circular, establece un impuesto destinado a la Municipalidad de la respectiva comuna o agrupación, pero ha sido interpretado por algunas de esas corporaciones en el sentido de que quedan eximidas del pago de contribución de uno por 1,000 del valor de tasación de los predios ubicados en sus respectivas comunas. Otras Municipalidades estiman que no están obligadas a enterar en Tesorería Fiscal el producido del impuesto de pat de minas que establece la Le Caminos.

El inspector de la oficin Control manifiesta que a fi evitar erróneas interpretacio hace presente que la Ley nú 3611 no ha sido derogada en guna de sus partes y que, en secuencia se encuentra en su vigor.

"En todo caso—termina la cular—el procedimiento legal ra el pago de las contribuci es el de que los particulares de pagar toda la contribución de minos en la Tesorería Fiscal Departamento respectivo, sirv dole de abono para el pago impuesto sobre bienes raíces, que es la única forma establ por el legislador para que se guen ambas contribuciones, e cialmente la de caminos.

Muebles

DE COMEDOR, DORMITORIO, ESCRITORIO
a precios sumamente bajo, con grandes facilidades en el pago, vende

LA SAN ANTONIO

Moneda 952

FRENTE CASA MUZARD

CADILLAC

Nuevos valen $ 50,000. Se ve de un Cadillac cerrado, coch de lujo para familias, de sie asientos, flamante, garantid por el ínfimo precio de 11,50 pesos. Son los coches preferido en New York.
Banco Anglo, tercer piso, 14

CASA DE CONSIGNACIONES Y REMATES

«El Carmen»

SAN DIEGO 39

Pone en conocimiento de su distinguida clientela que ha abierto una Sección Colchones. Sus precios están al alcance de todos y no admiten competencia.

Especialidad en Colchones y sommiers de medida.

SE ATIENDE A DOMICILIO

A. de Mex & Cía

SAN ANTONIO 421

TELÉFONO INGLES 1765.

M.C.R.

A los Vidrieros, Pintores, Encuadernadores y Doradores

OFRECEMOS

Oro Fino e Imitaciones

a los más bajos precios de plaza

NO SEA PEATON

Compre un FORD a Orrego

Delicias esquina Gálvez

Apresúrese Ud. quedan muy pocos números

UNIVERSIDAD DE CONCEPCION

PREMIO MAYOR
$ 100,000.00

SORTEO SABADO
6 de Marzo

1 RECIBO $ 30.-
1 SEXTO $ 5.--

DESIDERIO GONZALEZ M., Gerente de la Oficina de Subsidios

OSCAR SPOERER & CIA.

AHUMADA, ESQUINA MONEDA CASILLA 774. SANTIAGO

QUIEN NO HA VISTO EL ULTIMO MODELO EN SOMBREROS PRINCIPE DE GALES, COLOR TURQUESA

QUE VISITE LA

FABRICA NACIONAL DE GORRAS Y SOMBREROS

DELICIAS N. 2636, FRENTE A LIBERTAD, O EN LAS SUCURSALES

SOMBRERERIAS ROSENBLITT

Y SE IMPONDRA DE LA ULTIMA MODA, FABRICACION ESPECIAL

NAHUM ROSENBLITT

3—M

HOY COMIENZA A PAGARSE A LOS EMPLEADOS PUBLICOS

Los pagos correspondientes al mes de Febrero se efectuarán en las fechas que se indican y en el orden siguiente:

Martes 2. — Habilitados en general, con excepción de los de Escuelas de Hombres, Niñas y Mixtas.

Miércoles 3. — Jubilados en general.

Jueves 4. — Escuelas de Niñas y Mixtas y pensiones de jefes y oficiales del Ejército y Armada.

Viernes 5. — Escuelas de Hombres y pensiones de jefes y oficiales de policía.

Sábado 6. — (De 9 a 12). — Pensiones de gracia.

Lunes 8. — Montepíos de guerra y marina.

Martes 9. — Pensiones de tropa de policía.

Miércoles 10. — Pagos con cargo a tesorerías y arriendos.

EDUCACION

COLONIA ESCOLAR "DOMINGO VILLALOBOS"

EL SEGUNDO GRUPO VOLVERA DE CONSTITUCION EL JUEVES PROXIMO

El 5 de Febrero partió hacia Constitución el segundo grupo de colonos compuesto de cerca de cien niñitos y niñitas bajo la dirección del conocido educacionista, señor Pedro Alarcón.

En un ambiente familiar, bien alimentados y atendidos con solicitud y cariño, los pequeños colonos han ganado enormemente en salud y conocimientos.

El regreso de la colonia ha sido fijado para el Jueves 4 del presente por el tren que llega a esta capital a las 5.50 P. M. Los padres o apoderados deben estar a esa hora en la estación Alameda para recibir a sus hijos o pupilos.

ORDEN EN QUE SE RENDIRAN EN SANTIAGO LOS EXAMENES DE REPETICION DE INSTRUCCION SECUNDARIA

(COLEGIOS PARTICULARES Y ESTUDIANTES DE CLASES PRIVADAS)

SISTEMA ANTIGUO

Martes 9

Historia Antigua de los Pueblos Orientales, Griega y Romana; Historia de la Edad Media; Aritmética; Geografía y Algebra; Historia Natural; Gramática Castellana y Latín; Química.

Miércoles 10

Física, Francés; Literatura 1.o y 2.o años; Historia Moderna y Contemporánea.

Jueves 11

Geografía Física; Inglés; Cosmografía; Alemán; Instrucción Cívica 1.o y 2.o años.

Viernes 12

Historia de América y de Chile; Filosofía 1.o y 2.o años.

SISTEMA CONCENTRICO

Martes 9

Inglés 2.o a 6.o años (hombres). Castellano 1.o a 6.o años (niñas); Física 4.o a 6.o años (hombres); Filosofía 1.o y 2.o años (niñas).

Miércoles 10

Química 4o a 6.o años (hombres); Matemáticas 1.o a 6.o años (niñas); Italiano 2.o a 6.o años (niñas y hombres).

Jueves 11

Instrucción Cívica 1.o y 2.o años (hombres); Alemán 2.o a 6.o años (niñas y hombres); Historia y Geografía 1.o a 6.o años (niñas); Historia y Geografía 1.o y 2.o años (hombres).

Viernes 12

Castellano 1.o a 6.o años (hombres); Filosofía 1.o y 2.o años (hombres); Ciencias Naturales 1.o a 6.o años (hombres); Ciencias Naturales 1.o a 6.o años (niñas); Instrucción Cívica 1.o y 2.o años (niñas).

Sábado 13

Matemáticas 1.o a 6.o años (hombres); Historia y Geografía 3.o a 6.o años (hombres); Francés 1.o a 6.o años (hombres); Física 4.o a 6.o años (niñas); Química 4.o a 6.o años (niñas); Inglés 2.o a 6.o años (niñas).

Nota: Las comisiones de la sección niñas funcionarán en Delicias N.o 969, de 8 a 11 A. M. y de 2 a 7 P. M. y las de la sección hombres, en la Universidad, de 8 a 11 A. M. y de 2 a 7 P. M.

LA ESCUELA DE COROS Y DE BAILES DEL TEATRO MUNICIPAL

En la tarde de ayer inició sus actividaes la Escuela de Coros y de Bailes del Teatro Municipal, con todo éxito.

El señor Administrador se manifestó complacido del entusiasmo con que ha sido recibida por la juventud esta Escuela y ahora corresponderá iniciar la selección rigurosas de las alumnas.

Como ya hemos dicho esta Escuela formará la base de las Compañías Líricas y especialmente de la Chilena que pasará a actuar el 1.o de Abril en el Teatro Municipal.

ESCUELA NORTURNA FERMIN VIVACETA. — Riquelme 859. — Desde ayer se encuentra abierta la matrícula de este antiguo y prestigioso plantel educacional, en donde los obreros podrán adquirir conocimientos de Castellano, Matemáticas, Geografía, Historia, Higiene, Educación Cívica, Dibujo y Caligrafía. A fin de dar cumplimiento estricto a la ley Educación Primaria Obligatoria y al Código Sanitario, se advierte a los aspirantes a alumnos que la edad mínima que se exige para ingresar a esta escuela es la de 14 años previa presentación del certificado de vacunación.

Se atiende a los candidatos a alumnos de Lunes a Viernes, de 8 a 9.30 P. M.

ESCUELA VOCACIONAL N.o 1 Está abierta la matrícula para los cursos diurnos y nocturnos de este establecimiento. Como en el año anterior funcionarán cursos de electricidad, mecánica, imprenta, carpintería, encuadernación y radiotelefonía.

Para la matrícula se atiende en Vicuña Mackenna 1004, de 1.30 a 4 P. M. y de 8 a 10 P. M.

LICEO JOSE V. LASTARRIA. —Desde ayer ha quedado abierta la matrícula de este establecimiento.

Los exámenes de repetición se efectuarán en las fechas siguientes:

Marzo 9, Inglés 2.o a 6.o; alemán 2.o a 6.o; y filosofía, 5.o y 6.o años.

Marzo 10, Francés, 1.o y 6.o años.

Marzo 11, Ciencias Naturales 1.o a 4.o; Biología e Higiene 5.o y 6.o años.

Marzo 12, Matemáticas, 1.o a 6.o años.

Marzo 13, Química 4.o a 6.o; Historia y Geografía, 1.o a 6.o; y Física, 4.o a 6.o años.

El establecimiento cuenta con cinco preparatorias y 13 cursos de Humanidades.

Las clases empiezan el 15 de Marzo.

ESCUELA N.o 193. — Exito de la matrícula e izamiento de la bandera. — Debido a la actividad del personal encargado de efectuar la matrícula, en esta escuela se inscribieron en el mes de Febrero 250 niños y asistieron a clases el Lunes 1.o de Marzo 105.

Al iniciarse las clases, en cumplimiento de una disposición gubernativa, se izó la bandera nacional ante la asistencia de alumnos y profesores, dirigiendo el director una breve alocución alusiva al acto.

Los libros de lectura para Preparatoria

POR DON FIDEL PINOCHET LE-BRUN

"En el número de ayer de "La Nación", se asegura que los textos destinados a los alumnos de preparatoria no están impresos con la ortografía de la Real Academia Española.

Es posible que tenga Ud. razón en cuanto a algunos libros, pero no a todos como lo afirma Ud. de un modo general. Por mi parte, puedo asegurar a Ud. que los tres tomos de mi **Libro de Lectura** destinados al curso preparatorio están impresos con la ortografía española, como puede Ud. mismo comprobarlo si se toma la molestia de revisar los libros que le remito por el mismo correo que lleva esta carta.

De Ud. Atto. y S. S.— (Fdo).— F. Pinochet Le-Brun".

AGRUPACION NACIONAL DE DIRECTORES DE ESCUELAS. —Hoy Martes, a las 5 de la tarde, en la Escuela del Cerro, se reunirá para continuar organizando la defensa de los sueldos y jubilaciones y oír la cuenta de las comisiones encargadas de conseguir el apoyo de algunos representantes parlamentarios.

Interesa asistir a todos los directores de escuelas y a los profesores normales aunque no sean socios.

ESCUELA PROFESIONAL SUPERIOR DE NIÑAS. — Alameda esquina Santa Rosa. — La matrícula se abrirá el 8 de Marzo de 9 a 11 y de 3 a 5 P. M.

Las clases empezarán en la misma fecha y del 15 las del Curso Normal.

ESCUELA SUPERIOR N.o 18. —Independencia N.o 1767. — Se pone en conocimiento de los padres de familia que la matrícula continúa abierta.

Se les advierte que deben apresurarse a colocar a sus hijos, si no quieren caer bajo las sanciones que fija la ley de Educación Primaria Obligatoria.

Enseñanza completa hasta el 6.o año.

Las clases empezaron el 1.o de Marzo.

LICEO DE NIÑAS JAVIERA CARRERA. — La matrícula permanecerá abierta desde el Sábado 6 del presente de 9 a 11 de la mañana.

Los exámenes de repetición tendrán lugar en las fechas que se indican a continuación y a las 8 de la mañana:

Jueves 11: Castellano, Francés, Historia y Geografía e Instrucción Cívica.

Viernes 12: Matemáticas, Filosofía, Física, Química, Ciencias e Inglés.

ESCUELA NOCTURNA FEDERICO ERRAZURIZ.— Está ya abierta la matrícula en este conocido plantel de educación. Los interesados pueden pasar a matricularse de 8 a 10 P. M.

VIDA ESTUDIANTIL

ASOCIACION NACIONAL DE ESTUDIANTES CATOLICOS. — Desde hoy queda abierto y a disposición de los asociados el local de la Asociación.

El presidente y secretario atienden diariamente de 11 a 12 A. M. y de 7 a 8 P. M.

JUNTA DEPARTAMENTAL DE CAMINOS DE LA VICTORIA

Ayer celebró sesión la Junta Departamental de Caminos de La Victoria, presidida por el señor Gobernador don Juan Barros y con asistencia de los delegados señores Luis Undurraga, Emeterio Larraín B., Jorge Pérez Ruiz Tagle y Carlos Ruiz Tagle; el ingeniero de la provincia, don Gustavo Gandarillas P. y el secretario

Leída y aprobada el acta de la sesión anterior se acordó hacer las siguientes notificaciones:

A don Juan Enrique Tocornal, de que se le ha aplicado una multa de $ 200 por las inundaciones producidas por el Canal Lacalle, en el camino a San José de Maipo. El señor Tocornal deberá arreglar los bordes de su canal y hacer algunos vertederos de seguridad para que rebalsen las aguas. También la Junta acordó demandar al señor Tocornal por los enormes perjuicios que ocasionó el año pasado en el camino a San José de Maipo, pues los derrumbes ocasionados por las aguas de dicho canal cortaron el Ferrocarril y el camino público;

A don Carlos Ugarte, de que se le ha aplicado una multa de 200 pesos, por no limpiar y ensanchar el foso desagüe dentro de su propiedad a fin de evitar los continuos aniegos del camino de Santa Rosa entre los kilómetros 6 y 7;

A don Hernán Larraín, Eduardo Torrealba, Sucesión Durán, Augusto Santa Ana, Ramón Echazarreta por la Sociedad Canal Reinino y Miguel Cuevas, para que dentro de 15 días construyan en la calle Castillo o sea camino de Malloco a Calera de Tango, Comuna de Peñaflor, los puentes frente a sus propiedades que ofrecen grandes peligros para el tránsito, conforme a la Ley y Reglamento de Caminos;

A don Jorge Fierro, Juan Enrique Tocornal y Melitón Moreno, para que construyan puentes sobre la cuenta oriente del camino de Puente Alto y a la entrada de sus fundos;

A don José Luis González, para que construya definitivamente y de todo el ancho de la calzada el puente de su propiedad en el camino de Puente Alto;

A don Arturo Silva, para que repare a la brevedad posible y de un modo definitivo el puente de su propiedad ubicado a la entrada del camino de La Florida, y proceda a limpiar los desagües interiores de su propiedad, a fin de evitar que las aguas salgan a las cunetas del camino destruyéndoles, en la parte del camino de Puente Alto, en Bellavista;

A don Manuel Tomás Tocornal, de que se le ha aplicado una multa de $ 10[illegible], por extraer ripio de las cunetas del camino público haciendo caso omiso de las notificaciones hechas por el mayordomo del camino;

A don José Luis González, de que se le ha aplicado una multa de $ 200, por extraer ripio que hay frente al fundo que arrienda, Los Quillayes, para arreglos del camino, y llevárselo al interior de su propiedad para su uso particular;

A don Arturo Silva, para que proceda a limpiar los desagües interiores de su propiedad en Bellavista, colindante al camino de Puente Alto y evitar que las aguas salgan a las cunetas del camino destruyéndolas;

A la Empresa de los Ferrocarriles del Estado, para que proceda a ejecutar las obras necesarias a fin de que los terraplenes de acceso a la salida de la estación Malloco no tengan la actual pendiente, pues por el exceso de éstas ya se han producido varios accidentes;

A don Raúl Edwards, para que evite los aniegos del camino frente a su propiedad de Chena, en el kilómetro 14, y para que arregle el paso a nivel del ferrocarril en el km. 14 al 16, pues no cumple con la ley; los terraplenes de acceso que son muy pendientes y no tienen una parte horizontal;

A la Sociedad Canal Peñaflor, para que evite los aniegos en el camino de Peñaflor a Talagante ocasionados por los derrames de los fundos del lado Sur y por el desbordamiento del Canal Peñaflor por el lado Norte;

A don Luis Vial Infante, para que evite los aniegos y repare el camino frente a su propiedad, destruído por esta causa;

A don Luis Fontecilla, para que desaga la cuneta frente a su casa en el camino de Lonquén a Santiago;

A don Gabriel Infante, secretario de la Sociedad Canal de Espejo, para que arregle los puentes correspondientes a las Tres y Cuatro Hijuelas;

A don Eduardo Vera, Presidente del Canal El Castillito, para que arregle dos puentes en el camino de Bilbao, dos puentes en el camino de Miraflores y uno en la Avenida de Los Pajaritos, que están en muy malas condiciones;

A don Enrique Betti, para que arregle un puente de madera que está en pésimo estado en el camino Avda. Irarrázaval, Comuna de Peñaflor;

A los señores Ricardo Muñoz, Presidente del Canal El Guindo, Damián Navarro, Presidente del Canal El Recreo, don Temístocles Urrutia y César Ruiz Tagle, para que arreglen el primero dos puentes en mal estado, en el camino Pedro Valdivia uno y el otro en el camino 21 de Mayo; el segundo uno en el camino La Concordia y el otro en el camino Manuel Rodríguez; el tercero uno en el camino Pedro Valdivia, otro en José M. Carreras y otro en Arturo Prat; el cuarto uno sobre el canal Castillo camino de Malloco a Peñaflor o sea Avenida Vicuña Mackenna, todos ubicados en la Comuna de Peñaflor;

A don Arturo Silva Valenzuela, para que evite los aniegos que producen las aguas que recibe de don José A. Rodríguez, en el camino de Puente Alto (Bellavista);

A continuación la Junta procedió a repartir los fondos de contribución de caminos percibidos el año 1925, aprobando el proyecto de distribución presentado por el señor ingeniero de la Provincia, don Gustavo Gandarillas P.

"El nuevo Código de Justicia Militar

SOLO RIGE PARA EL EJERCITO Y CARABINEROS.—"LA ARMADA NACIONAL TIENE LEGISLACION PROPIA Y EXCLUSIVA", NOS DICE EL SUB-SECRETARIO DE MARINA

Desde ayer ha empezado a regir el nuevo Código de Justicia Militar, ley que sustituye a la antigua Ordenanza Militar de nuestro Ejército.

Ya hemos dicho, que esta nueva legislación militar es una de las más modernas que rigen dentro de las instituciones armadas, pues han servido de base para su confección los códigos militares de Francia e Italia.

Este Código legisla sólo para el Ejército y Carabineros, dando fuero militar a estos últimos, es decir; dispone que sólo deben ser juzgados por la justicia militar

Hay que dejar constancia que esta nueva ley, no alcanza con sus disposiciones a la Armada Nacional, institución que tiene su ordenanza propia y exclusiva.

A este respecto, el Sub-secretario de Marina, nos declaró ayer:

"El nuevo Código de Justicia Militar que desde hoy rige, nada tiene que ver con la Marina de Guerra, pues ésta tiene su legislación propia, como lo es la Ordenanza de Servicio a Bordo, de que es autor el capitán de fragata en retiro, don Lautaro Rozas.

Esta Ordenanza está en vigencia desde hace poco tiempo, a excepción de la parte penal que está aún en estudio.

"Como les digo, nos agregó el señor Sub-Secretario, el nuevo Código Militar, es una ley que regirá sólo para el Ejército y Carabineros, pero no para nosotros los marinos, que tenemos legislación propia, obra del distinguido ex-camarada que les acabo de mencionar".

Aumento de otras tarifas ferroviarias

EN UN 10 POR CIENTO DESEAN HACERLO LOS FERROCARRILES DE ANTOFAGASTA A BOLIVIA Y EL DE AGUAS BLANCAS

La Empresa del Ferrocarril de Antofagasta a Bolivia ha elevado una solicitud a la Inspección Superior de los Ferrocarriles, pidiendo se le autorice el alza de un 10 por ciento sobre las tarifas de carga y pasajeros.

Funda su petición en la pérdida que le ocasionó la huelga de su personal en el año próximo pasado y en el mayor desembolso que le ha impuesto la vigencia de las nuevas leyes tributarias y sociales.

—Fundada en análogas razones, la Empresa del Ferrocarril de Aguas Blancas, solicita también un aumento de un 10 por ciento sobre sus tarifas de carga y pasajeros.

El reglamento de los perros rige desde ayer

Ayer 1.o de Marzo entró en vigencia el Reglamento que impone un impuesto a los perros por el derecho de vivir.

Debido a que el concesionario de las placas-patentes se atrasó con la entrega, la venta de las patentes no podrá iniciarse antes del Jueves próximo en el local de la Tesorería Municipal.

El Intendente señor Phillips Huneeus dictará enseguida un decreto fijando el plazo para que los dueños de perros puedan adquirir las patentes y terminado éste, se procederá a recojer a los perros que no tengan patentes y serán asfixiados en "la perrera".

¡LLEGARON!
AMORTIGUADORES PARA FORD, MODELO PERFECCIONADO 1926
Avisamos a nuestros clientes que hemos recibido una partida de amortiguadores
HASSLER
DE CINTAS, ESPECIALES PARA EL FORD 1926
Daremos preferencia a los pedidos de aquellas personas que han adquirido su automóvil de nuestra firma. Colocación rápida, media hora.
Carlos Orrego& Cía. Ltda.
DELICIAS ESQUINA GALVEZ

FABRICACION
DE PUERTAS, VENTANAS, GALERIAS DE TODAS CLASES
Hace y tiene listas para entrega inmediata, Barraca y Fábrica de Ma...
"LA REPUBLICA"
DOMEYKO 2354,
.o 182 (PARQUE)

HERNIAS

Bragueros elásticos, fajas con pelotas neumáticas, piernas, brazos artificiales, aparatos ortopédicos muletas.
Chappuis y Théoduloz
ARTURO PRAT 346, Casilla 409
Unicos Especialistas en Chile

UNA CONFERENCIA SOBRE CORREOS

DIO AYER EL SEÑOR SAMUEL OSSA BORNE AL PERSON DE LA REPARTICION

Ayer a las seis de la tarde el Jefe del Departamento de Correos, señor Samuel Ossa Borne, dió en el hall del Telégrafo del Estado una interesante conferencia sobre "El Correo, origen, sus medios de transporte y sus medios de contacto".

Asistieron numerosos empleados del servicio, atendiendo a una invitación de la Dirección G ral.

Con la conferencia del se Ossa Borne queda inaugurado ciclo de conferencias mensu que por iniciativa de la Direc General, darán al personal s asuntos relacionados con el se cio los jefes de la repartición.

BOX

LA PROVINCIAL EN CONCEPCIO

El Domingo recién pasado se reunieron en Concepción todos los deportistas afectos al box.

En aquella ciudad este deporte estaba un tanto desorganizado a pesar de contar con muchos adeptos.

El delegado de la Provincial de Santiago, señor Luis A. Gasc, concurrió a dicha reunión y después de explicar ampliamente los fines de unificación que predominan en esta capital, logró interesar a los penquistas en el sentido de organizar una Provincial como lo habían hecho los elementos boxeriles de Talca y Ñuble.

En medio de grandes aplausos se declaró fundada la entidad anhelada, eligiéndose inmediatamente el directorio, el cual quedó formado como sigue:

Presidente, señor Carlos Arriagada.

Vice-presidente, señor Julio Rivera.

Secretario, señor Marcos Zelada.

Directores, señores: Eduardo von Caprivi y Baldomero Sagredo.

Con este nuevo triunfo del delegado santiaguino, la Federación Amateurs de Box adquiere mayor consistencia, pues el box se va unificando por sí solo.

El directorio de la nueva entidad boxeril de Concepción está formado por caballeros de esa localidad que siempre han tenido espíritu netamente deportivo y dos los afanes que gastarán es hecho que a corto plazo este porte quedará bien organizado la capital penquista, puesto se tratará de organizar tambié los departamentos por medio secciones.

Los delegados ante la Fede ción Amateurs serán designa esta semana.

—El delegado señor Gasc ll anoche a esta capital, siendo cibido en la estación Alameda los dirigentes de la Provincia por sus consocios del Centro Sports.

Fué muy felicitado por los sultados de la jira.

En la edición de mañana di dirigente hará una relación del tado de organización en que quedado este deporte en Ta Ñuble y Concepción.

DESAFIOS

Guillermo López, 22 kilos, Audax Chileno, desafía a to los aficionados de sus respecti pesos.

Bases con Leopoldo Jara en Centro o en Victoria 151, a t hora del día.

—Segundo Carter, del peso m ca nos encarga desafiemos en nombre a todos los de su cate ría en las condiciones que seen.

Bases con Leopoldo Jaña Victoria 151.

AUDAX CHILENO B. C.— Cítase a junta general de socios para hoy a las 8 1|2 P. M. Se encarece la asistencia por haber asuntos de suma importancia que tratar.

LAS PELEAS DEL SABADO PROXIMO EN EL CENTRO DEPORTIVO MEDIDORES. — LUIS TELLEZ Y LORENZO REYES EN LA PELEA DE FONDO. — El Sábado próximo se efectuará en el Centro Medidores una hermosa velada boxeril en honor de Luis Gómez reciente vencedor del argentino Venerando Gómez.

Habrá un buen programa de peleas en el que tomarán parte los mejores aficionados del Medidores contra destacados representantes de otros Centros.

La pelea de fondo estará a cargo del valiente Luis Téllez, quien tendrá como adversario a Lorenzo Reyes, peligroso rival que se ha venido destacando como uno de los mejores en su peso por sus excelentes condiciones de buen peleador.

EL CAMPEON GALLO DE LA PROVINCIAL PELEA MAÑANA. —En este Gimnasio se efectuará una interesante velada boxeril, en la que tomará parte el campeón peso gallo de la Provincial, Alfredo Aravena, el que tendrá como contendor al científico peso gallo del Providencia, Armando Vicencio.

El match de semi-fondo estará a cargo de los pesos livianos R. Duque Rodríguez y Juan Araya. Dada la calidad de los contendores, esta velada promete ser muy interesante.

CENTRO DEPORTIVO RAFAEL DEL CANTO. — Para el Domingo próximo el Directorio de este Centro está organizando una velada literario-boxeril a beneficio de su caja social.

Esta fiesta se realizará en el cómodo local del Centro Los Sports, cedido gentilmente por el directorio de esta prestigiosa institución, y en ella tomarán parte destacados elementos de los distintos Centros de la capital y varios actores obreros de mucho prestigio, tales como el doctor Droguett en números de ilusionismo, la prestigiosa estudiantina Libertad, el señor Jerónimo Rivas en canciones en guitarra, el inimitable David Maturana y varios otros. En la secretaría de este Centro, San Ignacio 1010 se necesita al a cionado Manuel Gutiérrez p asuntos de mucha importanc puede pasar hoy de 6 y media 7 y media P. M.

RAAB RECOLETA BOXIN CLUB.— En junta general extr ordinaria celebrada el Jueves p sado se eligió el siguiente Dire torio que regirá los destinos d Centro en la presente tempora de 1926.

Presidentes honorarios, señore Aníbal Alamos y Luis A. Massa de.

Directores honorarios, señor Rosendo González, Alberto Fau y L. Echeverría.

Presidente efectivo, señor El Rosales, reelegido.

Vice-presidente, señor Ped Aguirre, reelegido.

Tesorero, señor Oscar Cárdena

Secretario, señor Miguel Rec barren.

Pro-secretario, señor Augus González.

Directores, señores: Sergio M ra, José Labarca, Luis Castro, R bén Sepúlveda, Desiderio Cárc mo y Eduardo Flores, delegad ante la Asociación Provincial, señor Miguel Recabarren.

Toda correspondencia debe s dirigida al secretario, Chorrillo 537.

HABANOS SELECTOS ¢80
HABANOS XXXX ¢60
Yo Fumo
Reina Victoria

SOMBRERERIAS ROSENBLITT
PUENTE N.º 616
Casi esquina Santo Domingo
DELICIAS N.º 2818
Entre Bascuñán y San Alfonso
SAN DIEGO N.º 1140
Pasado Avenida Matta
SAN DIEGO N.º 2207
Al llegar a Franklin
SON LAS SUCURSALES DE LA
FABRICA NACIONAL DE GORRAS Y SOMBREROS
DELICIAS N.º 2636, FRENTE A LIBERTAD
Nahum Rosenblitt.

CASA ORTENZI
ABARROTES POR MAYOR Y MENOR
Bandera 761 — Teléfono 4922
Comunicamos a nuestros clientes y al público en general que mañana inauguramos la sección ventas al detalle, en nuestro nuevo local de BANDERA 761, edificio de 2 pisos DE UNA SOLA PUERTA.
Agradecemos a nuestros clientes y favorecedores la deferencia que siempre nos han dispensado y les rogamos tener presente 761, y también le comunicamos que con motivo de la INAUGURACION obsequiaremos a los compradores una botella de BITTER BOLERO
Bandera 761 NO NOS CONFUNDA Bandera 761

→ $ 180
SOLAMENTE LE COSTARA UN TRAJE DE VESTON SOBRE MEDIDA, CASIMIR INGLES, FORROS DE ALPACA O SARGA DE LANA, LONA OPTIMA, OBRA DE MANO DE PRIMER ORDEN, CORTE MODERNO ESTILO.

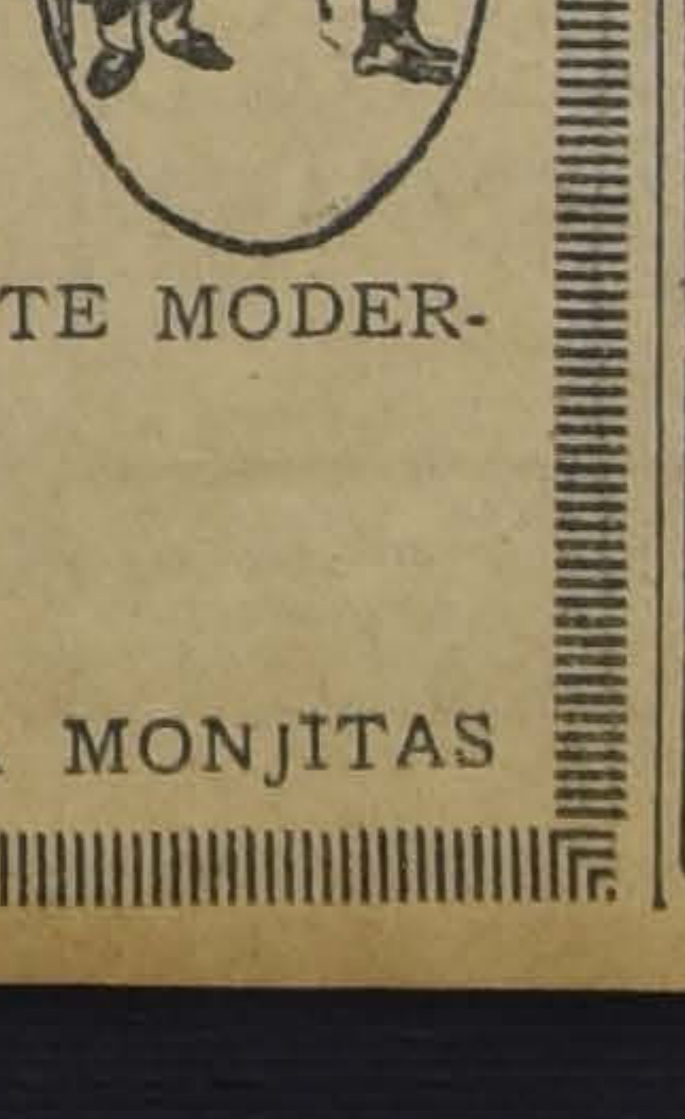

LOZANO
NOTA.— Recibe hechuras, trabajo fino.
493 — SAN ANTONIO — 493 — CASI ESQUINA MONJITAS

MADERAS
DEL PAIS Y EXTRANJERAS
Liquidamos Existencias
ROBLE PELLIN, PINO CHILENO, TODOS LARGOS Y DIMENSIONES
WILIAMSON Y CIA.
IRARRAZAVAL 393

FOOT-BALL

Las inscripciones de la Liga Nacional

De acuerdo con los Reglamentos de la entidad las inscripciones para la competencia ordinaria se reciben en la primera semana de Abril.

El nuevo Consejo se reunirá el Lunes 5 de Abril para elegir nuevo directorio.

El Directorio en funciones se reunirá a las 7 P. M. de hoy en Agustinas 1269 para prestar su aprobación al balance de la temporada última y para designar a los miembros del Comité que dirigirán el Campeonato Libre.

RESULTADOS DE ALGUNOS LANCES JUGADOS EL DOMINGO PASADO

Compañía de Gar v. América de Rancagua.— Este encuentro efectuado en Rancagua por la competencia del trofeo Pedro Errázuriz Tagle, fué presenciado por un numeroso público.

El resultado favoreció al Compañía de Gas por dos goals contra uno.

Morning Star Infantil v. Santa Carolina Infantil.— Los pequeños jugadores de estos clubs se midieron en un match amistoso en que abundaron las buenas jugadas, terminando con la victoria del Morning Star por cinco tantos contra 2.

Jorge V v. Fundición Libertad.- Por la competencia final del campeonato de la Sociedad Igualdad y Trabajo, jugaron estos poderosos conjuntos.

El triunfo correspondió al Jorge V por dos tantos contra cero.

LIGA INFANTIL DE FOOT-BALL.— El directorio de esta institución celebrará sesión hoy a las 9.30 P. M. en el local de costumbre.

ASOCIACION DE ARBITROS DE CHILE. — Sección Santiago. —Cítase a 3.a y última junta general extraordinaria para hoy, a las 9.30, en "El Diario Ilustrado".

Se sesionará con el número que asista. No se han enviado citaciones personales.

Tabla: Renuncia de varios directores.

REUNION DE UN COMITE.— El comité de Ligas y Clubs se reunirá hoy, a las 8.30 P. M., en Bandera 542. A esta reunión se cita a los señores Julio Molina N., M. Díaz, Guillermo Toro, Leopoldo Vergara y Enrique Teuche.

Almirante Simpson F. C. —Junta general para mañana, a las 8.30 P. M., en Toesca 2031, casa N.o 8.

Tabla: Campeonato de la Liga Nacional.

La selección de los atletas santiaguinos

SE VERIFICARA DURANTE LA TARDE DEL SABADO Y DOMINGO PROXIMO EN LOS LEONES

La dirigente local prepara activamente su torneo de selección que se verificará en Los Leones el Sábado y Domingo próximos. Nuestro fotógrafo, visitando el campo de entrenamiento logró enfocar a algunos conocidos atletas en diferentes ejercicios.

CICLISMO

CLUB CICLISTA CENTEN
RIO.—Cita a junta general p
hoy a las 9 P. M., en el local
costumhre.
Tabla: Apertura de la tem
rada ciclista.

CLUB CICLISTA CHACAB
CO. — Cita a junta general
ra hoy, a las 9 P. M., en A.
103. Se ruega a los corred
que intervinieron en la carr
por el trofeo Directorio, se sir
asistir a esta reunión.

Mundial Club. — Cita a ju
general para hoy, a las 9.3
M., en San Francisco N.o 31

NATIONAL CYCLE CLUB.
Anteayer se efectuó el cuarto
neo interno a El Monte, por
competencia "Manuel Verga
La llegada dió lugar a una
cionante lucha entre los par
pantes, los cuales llegaron en
siguiente orden: 1.o Balleste
2.o Miranda, 3.o Company y
Jerez.

CITACIONES

General Borgoño F. C. —
ta general para hoy, a las
.M., en "El Mercurio".
Tabla: Fusión con el Bla
F. C.

Club Deportivo América.—
ta general extraordinaria
hoy, a las 8.30 P. M., en
San Luis, cité Adriana, casa
10.

Miraflores F. C. — Junta
ra hoy, a las 9 P. M., en S
Isabel 0308.

Deportivo Los Loros. —
general para hoy, a las 8.
M., en Av. Independencia 1

Wellington F. C. — Junta
neral para hoy, a las 8.30 P
en la calle Mallinkrodt N.o
té Herrera, casita N.o 2.

Tabla: match con el Am
do El Monte; elección del
gado ante la Asociación y
ción del capitán del equipo.

Club Ciclista Chacabuco. -
ta a junta general para hoy,
9 P. M., en Arturo Prat N.o

Ciclón Infantil F. C. —
dores de la temporada p
para hoy, a las 7 P. M., en
cal de costumbre.
Tabla: Repartición de pre

Prat F. C. — Junta genera
ra mañana, a las 9 P. M., en
chor Concha 7.
Tabla: Elección de Direc
formación de los equipos y
del nuevo registro del Club.

Carioca F. C. — Junta
ral para hoy, a las 9 P. M
Moneda esquina de Marand

AUTOMOVILISMO

EL RAID BUENOS AIRES - VALPARAISO

KARSTULOVIC PARTE HOY A LAS 6 P. M. DE REGRESO AL VECINO PAIS

Esta tarde, a las 6 partirá de regreso a Buenos Aires el experto automovilista señor Emilio Karstulovic, después de dar feliz término a la primera jornada Buenos Aires-Valparaíso, en un automóvil Renault de 10 H. P.

Como lo anunciamos con acopio de detalles en su oportunidad, el señor Karstulovic partió desde la puerta principal del diario "La Razón" el día 7 de Febrero, en los primeros minutos de la madrugada para cumplir la primera etapa en Neuquéen.

En este viaje se hizo acompañar de los señores Anselmo Fuenzalida e Ingeniero Marcelo Dunel.

En nuestra información publicada el día 19 del mismo mes, hicimos una reseña de los principales detalles del raid que terminó en Valparaíso al día siguiente, con motivo de su paso por Santiago.

En el viaje de regreso, el señor Karstulovic, será acompañado por el señor Fuenzalida y hará exactamente el mismo recorrido que finalizará en el mismo punto de partida de la primera jornada.

La partida será desde el local de la Asociación Automovilística, calle New York, donde será despedido por los directores de esta corporación.

EXCURSIONISMO

CUERPO DE EXCURSIONISTAS SANTIAGO.— Cita al directorio para hoy, a las 9.30 P. M en su nuevo local, Carmen 96.

ESTIMULOS DE LA LIGA NACIONAL OBRERA

El Sáabdo último en el salón de honor de "La Nación" se efectuó la reunión solemne de la Liga Nacional obrera de Foot-ball en que se procedió a repartir los valiosos estímulos a los clubs vencedores.

15 artísticas copas y trofeos fueron entregados a los triunfadores en medio de los aplausos de los numerosos deportistas asistentes.

Publicamos una fotografía de los premios repartidos.

CICLISMO

PARA LA FORMACION DE UN NU VO VELODROMO

LA REUNION DEPORTIVA DEL PROXIMO DOMINGO EN CAMPOS DE SPORTS DE ÑUÑOA

Con gran actividad se prepara la gran reunión deportivo-social que se llevará a efecto en los Campos de Sports de Ñuñoa el Domingo próximo, en el sitio en que se construirá el Velódromo de la Dirigente.

La Unión Ciclista de Santiago en su última sesión, tomó conocimiento de una nota de la Chile sobre este asunto y acordó recomendar a los clubs de la capital, presten toda su cooperación a las finalidades que persigue la dirigente, que son acumular fondos para acelerar los trabajos del nuevo Estadio Ciclista.

Por su parte, los dirigentes de la Unión Ciclista de Chile se encuentran empeñados en dar a esta reunión el mayor atractivo posible, y al efecto se dirigián a diversas entidades deportivas solicitándoles su concurso, el que creemos no será negado, por tratarse de un fin que nos escomún, cual es el de
crear campos deportivos par
tretenimiento del pueblo y
propender al vigorizamiento
raza.

Los números de que cons
programa son de mucho in
y mencionaremos entre ello
gunos matchs de box por b
aficionados; las exhibiciones d
Charros Mexicanos y la her
fiesta campestre para socios y
milias.

Las entradas para esta reun
están a disposición de los inte
dos, desde hoy, en las secret
de todos los clubs ciclistas de
tiago; en la Joyería del señor
siderio Mella, San Antonio 1
yería del señor Antonio R
San Antonio 150; Sastrería de
ñor Noé Otero, San Antonio
establecimiento del señor Fr
co del Valle, Plaza Almagro
sa Duque Hnos., San Diego
otros que daremos a co
oportunamente.

VIDA OBRERA

DOS GRANDES ASAMBLEAS PUBLICAS CELEBRARAN EL DOMINGO LOS ARRENDATARIOS

Reina entusiasmo entre los arrendatarios por concurrir el Domingo próximo a las asambleas que simultáneamente ha provocado la Junta Ejecutiva en los teatros Esmeralda y O'Higgins, a fin de dar cuenta de las diversas actividades que ha venido desarrollando.

A estas reuniones concurrirán algunos parlamentarios a fin de imponerse de los antecedentes del movimiento y fijar después su línea de acción en el Parlamento con respecto a este problema.

—La misma Junta Ejecutiva prepara la celebración de comicios preparatorios, en los puntos públicos centrales, a fin de dar mayor auge al movimiento. Desde luego, se anuncia para el Viernes 12 del actual una de estas reuniones públicas.

—El Ministro de Previsión Social, respondiendo a una entrevista hecha por una comisión designada por la Junta Ejecutiva, ha dicho que dispondrá la inscripción de todos los arrendatarios en las comisarías respectivas.

CITACIONES

Centro Artístico Marcelino Días. — Mañana a sesión general, cita especialmente a los señores Héctor Arancibia, Esmeraldo Mella, José Ortega, Pablo Varas, René Valenzuela, Ricardo Rosales, Ricardo Ormeño, Manuel Pastor, Damián López, J. Manuel Carvajal, a las 8 P. M. Local de costumbre.

Unión Obreros de Diarios. — El Domingo 7, elección de Directorio, de 9 a 12.30 y de 12.30 a 3 de la tarde; a continuación, junta general ordinaria reglamentaria. Local de costumbre.

Conjunto Artístico Enrique Borrás. — A ensayo general para hoy a las 8 P. M. en San Francisco 963, casa 2.

Centro de Organización Sindical Carmelo y Praga. — Se ruega encarecidamente la asistencia para el Miércoles 3 del presente a las 8 P. M.

Centro de Estudios Sociales Redención. — El Jueves a las 8.30 P. M. se llevará a efecto el ateneo de costumbre. Local Ruiz Tagle 842.

Sociedad de Socorros Mutuos La Ilustración, de Ñuñoa, a sesión extraordinaria de directorio para hoy a las 8.30 P. M.

Liga Federal de Arrendatarios 8.o Tribunal. — Hoy a las 8 1|2 P. M., a reunión general de arrendatarios.

Sociedad de Socorros Mutuos La Ilustración, de Ñuñoa. — A las comisiones a reunión extraordinaria para hoy para tomar los últimos acuerdos para la fiesta que esta institución debe dar el Sábado próximo en el teatro de Peñalolén a beneficio de los fondos sociales y ayuda a los obreros del carbón.

Federación de Sindicatos Blancos. — A reunión a todos los delegados de los diversos sindicatos adheridos para el Miércoles a las 7 1|2 P. M.

Sindicato Blanco de Empleados de la Industria y Comercio. — A reunión al Directorio para el Jueves a las 7 P. M.

Sindicato Nacional de Carpinteros. — A reunión general a todos los sindicalistas que pertenecen a esta colectividad. La tesorería estará abierta de 4 a 6 y media todos los días, para atender lo consistente a tesorería. La reunión se efectuará el Jueves a las 6 1|2 P. M.

A los sindicalistas adheridos a la Federación. — Desde esta fecha, ningún sindicalista que no esté al día con sus cuotas, no tendrá derecho a colocación por la Bolsa del Trabajo, ni tampoco a Doctor, Botica ni defensa judicial.

Sociedad Gremio de Abasto. — Para esta noche a las 8.30 P. M., se ha citado al Directorio de la colectividad de Abasto. Se ruega la asistencia de los siguientes señores: Domingo Ramírez, Benito Miranda, Elías Basualto, Aníbal Campos, Teodoro Belenguer, Manuel Mena, Pedro Vergara, Manuel Araya, Arturo Saavedra, Víctor Ibarra, Alfonso Orellana, Juan Toledo, Juan Maldonado y David Amaro.

Gran Confederación de Confiteros, Pasteleros y Dulceros de Chile. — A junta general hoy a las 7 P. M. en Rosas N.o 1022.

Sociedad Santiago, de Zapateros, Hormeros y Curtidores. A sesión de directorio para hoy a las 8 1|2 P. M.

Comité del Octavo Tribunal. — Pone en conocimiento de todos los arrendatarios del sector, que suspende el comicio público ya anunciado para hoy. En cambio, cita para una reunión extraordinaria a San José esquina de San Alfonso. Hora: la de costumbre.

Gremio del personal de la Casa de Máquinas Segunda Zona

IMPORTANTE CITACION

Esta institución, que es compuesta por mecánicos, caldereros, lavadores y cuadrillas de la Segunda Zona, en cumplimiento a un acuerdo de la última asamblea, cita para hoy, a las 5 y media P. M., en el local de la Federación de quina de Blanco Encalada, para tra- Empleados a Jornal, Exposición estar de los puntos siguientes:

I. Cuenta sobre el resultado del pliego pasado al señor ingeniero jefe, relacionado con el mejoramiento del personal; 2.o Cuenta de los delegados ante el comité de organizaciones pro-convención; 3.o Beneficio a favor del camarada Rojas Marín; 4.o Fondos de resistencia; y 5.o Actitud del gremio con relación a las últimas disposiciones del señor Ministro, referente a los ferroviarios.

12 panificadores semi desnudos corrieron ayer por la calle Arturo Prat

A las 4.30 de la tarde los transeuntes de la calle San Diego fueron sorprendidos por un grupo de individuos que iban semi-desnudos.

Averiguado el caso, resultaron ser varios operarios de la panadería "La Capital de Chile", ubicada en Coquimbo esquina de Nataniel, cuyo dueño es el señor Alfredo Brameole.

Estos obreros, según nos manifestaron, abandonaron las faenas por que les tenían secuestradas las ropas y se les hacía violar la ley del trabajo de día.

Los operarios en cuestión son Alfredo Salinas, Justo Soto, Manuel Villagrán, José Enrique, Ismael Cofré, Ernesto Cortés, Osvaldo Correa, Tiburcio Rojas, Alfonso Sánchez, Carlos Becerra, Fructuoso Torres y Juan Villagrán.

La Junta Relacionadora, que en todo momento defiende los intereses de los operarios, puso este caso en conocimiento de la autoidad respectivas y además concurrió a la comisaría para que de ahí se les prestara auxilio para recuperar las ropas de los operarios desnudos.

Hoy día se presentarán, además, a la oficina del trabajo para que esta repartición les haga cancelar sus salarios, que suben a más de mil pesos.

También se nos dijo que entre los nueve operarios panificadores iban dos enfermos y un menor de edad.

Que se suprima el Ministerio de Higiene

ASISTENCIA, PREVISION SOCIAL Y TRABAJO.—PIDE AL PRESIDENTE DE LA REPUBLIVA EL CONGRESO SOCIAL OBRERO

Damos a continuación una nota presentada por el Congreso Social Obrero al Presidente de la República, en que se pide la supresión del Ministerio de Higiene, Asistencia, Previsión Social y Trabajo:

"Excmo. Señor:

Los suscritos, dirigentes del "Congreso Social Obrero", respetuosamente ponen en conocimiento de S. E. los acuerdos tomados en la última sesión.

Con especial atención se deliberó sobre el problema que con tanto interés el Supremo Gobierno trata de solucionar, la "Economía Nacional", y, como él está ligado directamente con la vida económico-social del proletariado en general, la asamblea abordó el tema como cosa propia, llegando a la conclusión de que lógico y prudente que el Supremo Gobierno tome medidas enérgicas al respecto, y, considerando al mismo tiempo, que S. E. desea darle a su Gobierno el espíritu práctico de sincera honradez y democracia, unánimemente se acordó dirigirse a S. E. para pedirle se sirviera tomar en consideración las siguientes peticiones.

El "Congreso Social Obrero", que representa genuinamente al proletariado del país, declara: "Que el Ministerio de Higiene, Asistencia, Previsión Social y Trabajo, no es garantía ni apoyo para los intereses de las clases trabajadoras en general, y que en nada beneficia la higiene y la vida social de la masa laboriosa y productora, por lo tanto, este Congreso vería con sumo agrado que el S. Gobierno comenzara las "economías nacionales", con la **supresión** del Ministerio citado, tomando en consideración lo que dejamos esbozado.

El desarrollo que se ha dado a la Dirección General del Trabajo, no está ligado bajo ningún punto con el Ministerio de que nos ocupamos; son dos entidades completamente separadas que se gobiernan y laboran cada una por su parte, sin embargo, el Ministetrio de Previsión Social e Higiene, sigue llamándose "del Trabajo", cuando en realidad de verdad su labor es negativa a la "legislación social", y a los intereses generales de la clase trabajadora, y de obstaculización a la labor que la Dirección General del Trabajo desarrolla directamente en favor del pueblo trabajador. Hoy más que antes es un "mero buzón" en el cual queda retardada toda tramitación y perdida toda buena iniciativa; es realmente sólo "una carga pesada e innecesaria" para el Erario Nacional, pues, está probado fehacientemente con los hechos que la Dirección General del Trabajo puede mantener sólo su labor, y que sería de gran utilidad económica que esta Dirección volviera a pertenecer como antes al Ministerio de Industria y la Sección Higiene al del Interior, economizando con esta medida tiempo y dinero que llegaría a la suma de muchos millones de pesos, que el Supremo Gobierno sabría aprovechar en darle impulso a la instrucción y Educación del Pueblo, creando escuelas talleres, escuelas profesionales y de enseñanza primaria, que hoy día se imponen como medio de elevar la mentalidad obrera a la altura que le corresponde dentro de la evolución Democrática de las sociedades modernas civilizadas.

Confiamos que S. E. **dará** a estas justas peticiones de bien público el valor que merecen y se servirá hacerlas presente al señor Ministro de Hacienda y demás señores Ministros.

Con el respeto debido se ofrecen a S. E. SS. SS. — **Vicente Baeza O.**, Presidente. — **Bernardo Quiroga**, Vice presidente. — **Hernán A. Román G.**, Vice-presidente. — **Juan Gómez** Secretario—**Luis Alberto Moreno**, Secretario. — **Gregorio Latapiat**, Secretario. — **Trinidad D. v. de Morán**, Tesorera.'

LOS OBREROS DE RANCAGUA

PIDEN LA PRONTA VIGENCIA DE LOS REGLAMENTOS DE LA LEY QUE ESTABLECIO LA FORMACION DE ESOS SINDICATOS

Los obreros de la Braden Cooper, de Rancagua, formaron hace algún tiempo un Sindicato Industrial, conforme a la ley actualmente en vigencia.

Con el objeto de obtener el reconocimiento de parte del Gobierno, esos obreros enviaron a Santiago una comisión compuesta por los señores Roberto Manríquez y Patricio Alarcón.

Esta comisión se entrevistó en la tarde de ayer con el Director General del Trabajo. Según informaciones que se nos proporcionó, las personas indicadas no pudieron retirar de la Oficina del Trabajo los Estatutos que oportunamente presentaron para el correspondiente reconocimiento.

La razón por la cual esta comisión no obtuvo lo que deseaba, se debe, según se nos informó, a que el Ministerio del Trabajo aún no ha aprobado los Reglamentos de la Ley de Sindicatos Industriales.

Los señores Manríquez y Alarcón regresaron ayer tarde a Rancagua con el objeto de dar cuenta a sus compañeros del resultado de la misión que los trajo a Santiago.

Antes de partir de la capital, vinieron hasta nuestra imprenta con el objeto de publicar una declaración referente al trabajo que ejecutaron a fin de probar que cumplieron con el cometido que los trajo.

EN LA CONCENTRACION DE HOY LOS GREMIOS DE RODADOS TRATARA SOBRE EL PARO DEL

Para esta noche, a las 9.30 P. M., en el teatro de los tranviarios ubicado en Bulnes esquina de Martínez de Rozas, se ha citado a una concentración a todos los elementos que trabajan en el rodado de la capital, como ser choferes en general, rodados a tracción animal y tranviarios.

Esta reunión es con el objeto de tratar la actitud que asumirán los gremios de rodados en cuanto a sus peticiones, como también lo relacionado con el paro general decretado para el Lunes 8 de Ma
Se ha invitado a los repre
tes de la Junta Federal a est
nión.
Esta reunión es en conjunto
todos los organismos.
—Los gremios de tracción
mal, Sindicato de Choferes de
do, de autobús, particulares y
viarios, cita a todos sus mie
a junta general para hoy, a las
P. M., en el local de los tr
rios, Bulnes esquina de Martí
Rozas.

LOS REPRESENTANTES DE DIVE SAS ORGANIZACIONES SE REUNIRAN MAÑANA

Mañana en la noche se reunirán los representantes de diferentes organizaciones de la capital a fin de seguir tratando sobre la formación del Frente Unico de Asalariados.

Como es sabido, a la reunión que provocó la Junta Ejecutiva de la FOCH y que se verificó el Viernes 26 próximo pasado, concurrieron representantes de la Unión de Empleados de Chile, Asociación General de Profesores, Asociación de Telegrafistas, Federación Obrera Ferroviaria, Federación Sindical de Electricistas, Tranviarios, Carpinteros en
Resistencia, y Federación de O
de Imprenta, y se tomó el a
de reunirse nuevamente para
a la práctica cuanto antes la u
ción del proletariado, previo e
nunciamiento de las organiza
ya que a esa reunión la may
los asistentes concurrieron e
dad de informantes.
La secretaría de la FOCH
carga citar a las organizacion
fueron invitadas a la reunión
y que no concurrieron a ella.
La reunión se verificará a la
la noche en Independencia 11

Hoy se reunen los ferroviarios

El comité de parlamentarios, compuesto por el senador señor Aquiles Concha y de los diputados señores Sepúlveda y Alzamora, nos ha pedido citar para esta noche, a las ocho y media, a los delegados de las distintas organizaciones ferroviarias para seguir tratando lo relacionado con la próxima Convención General.

Esta reunión se llevará a efecto a la hora indicada en Bascuñán 542.

Federación de Empleados a Contrata de los Ferrocarriles

(Versión oficial)

El presidente dió una extensa cuenta de la labor desarrollada por el Directorio y la institución en los meses de Enero y Febrero, siendo aprobada en todas sus partes por la junta general celebrada el Domingo 28 próximo pasado.

En seguida se entró a tratar de las materias de la tabla estudiadas previamente por el Directorio, como ser la confección del estandarte social siendo aprobada por la asamblea con el solo voto en contra del señor asambleísta don René Herrera Villegas, quien dijo en el amplio debate abierto, que no era partidario del estandarte, puesto que no era indispensable ya que hasta aquí durante cuatro años se había progresado sin estandarte.

Los demás asistentes, entre otros
el señor Rogelio Arellano, m
taron que eran dilaciones co
a las sentidas aspiraciones de
talidad de los consocios de te
enseña social en Santiago
bó la determinación del Dire
de verificar funciones de be
para la realización de dicho
yecto.
Sobre la confección de los
mas se designó a la mesa dire
para proceder a su realizació
proyecto de las insignias quedó
diente a fin de estudiarlo má
tenidamente.
Se nombraron delegados a la
vención Ferroviaria a los se
Juan de D. Zúñiga y Fra
Lira.
Se acordó enviar una circul
todos los consocios a fin de
puedan adherirse al proyecto
comité pro-obsequio a don A
Alessandri, consistente en una
sa-habitación y una reproducc
pintura de la histórica foto
tomada en la Moneda el 15 de
tiembre en los momentos que m
do de todo el Ministerio y del C
po Diplomático promulgaba la C
titución vigente, como una m
tra de agradecimiento por su e
sa y ardua labor democrática
realizó durante su Gobierno.
Se acordó comunicar a los so
que el proyecto para esta dona
fijaba una cuota equivalente
día de sueldo, dejando en libe
a sus miembros a que se pronu
a la brevedad sobre la aceptació
es a cuota a fin de indicarlo en
planilla especial que se confe
nará para este efecto.
Se trataron otros asuntos
importantes de interés para el p
sonal con motivo de la próx
reorganización de los ferrocarr
quedando pendiente por lo ava
do de la hora para una próx
asamblea.

LAS LLEGADAS DE LAS CARRERAS EN VIÑA

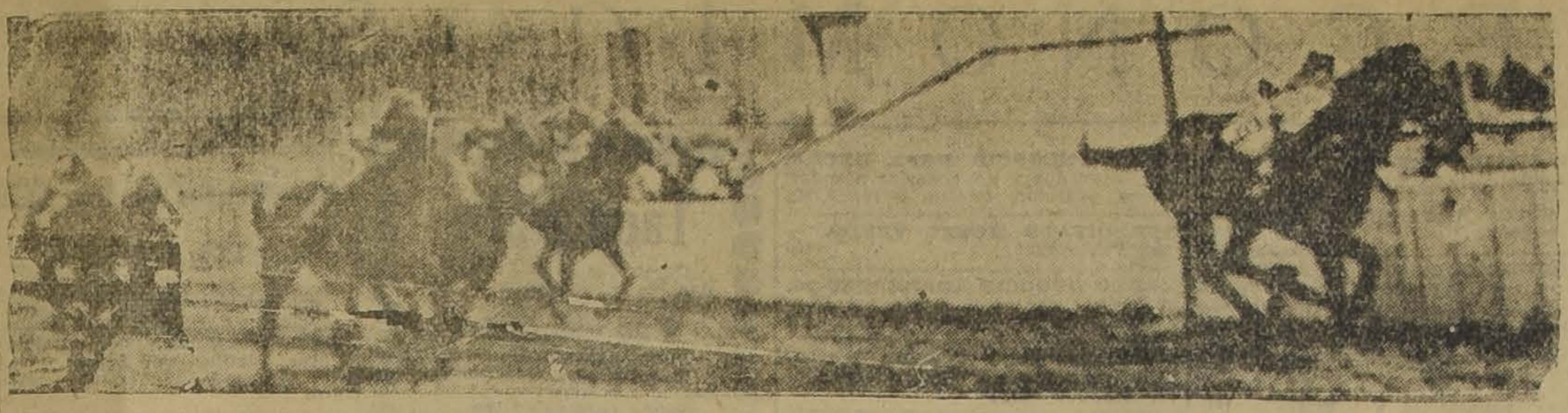

EL DIEZ, EL EXTRAÑO HIJO DE BUÑELO, CRUZANDO LA MENTA ANTE LA SORPRESA GENERAL DEL PUBLICO, JINETE ERNESTO REBOLLEDO, QUE CON ESTE INESPERADO TRIUNFO INICIA SU CUENTA DE JINETE APRENDIZ

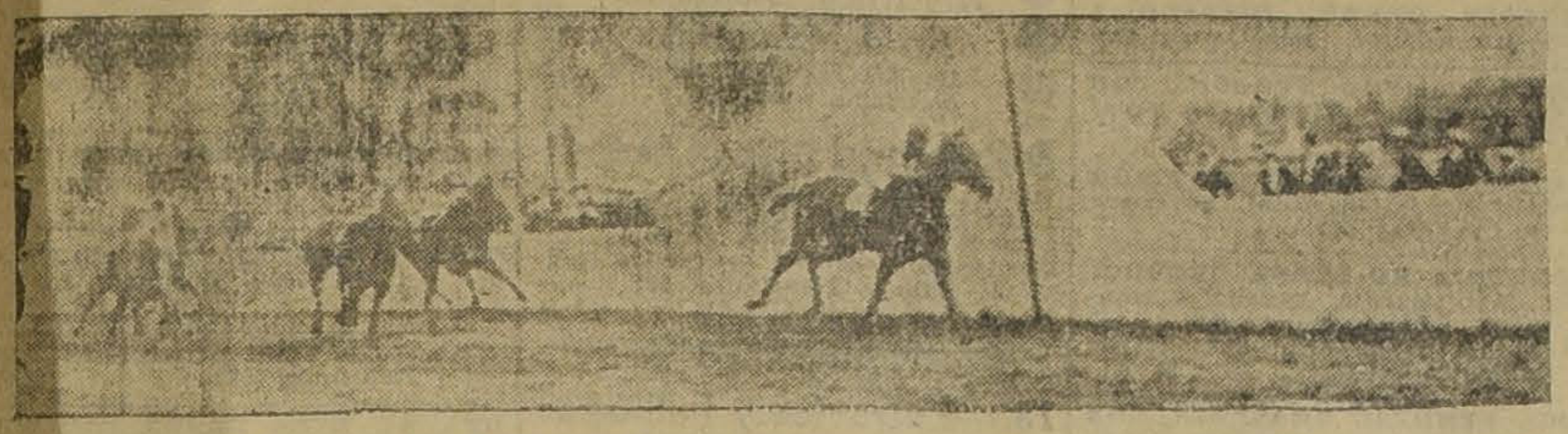

GUNDA CARRERA.—1.o M. PICKFORD, 2.o VIGESIMA NOVENA, 3.o ALCURNIA, 4.o PERTIGO

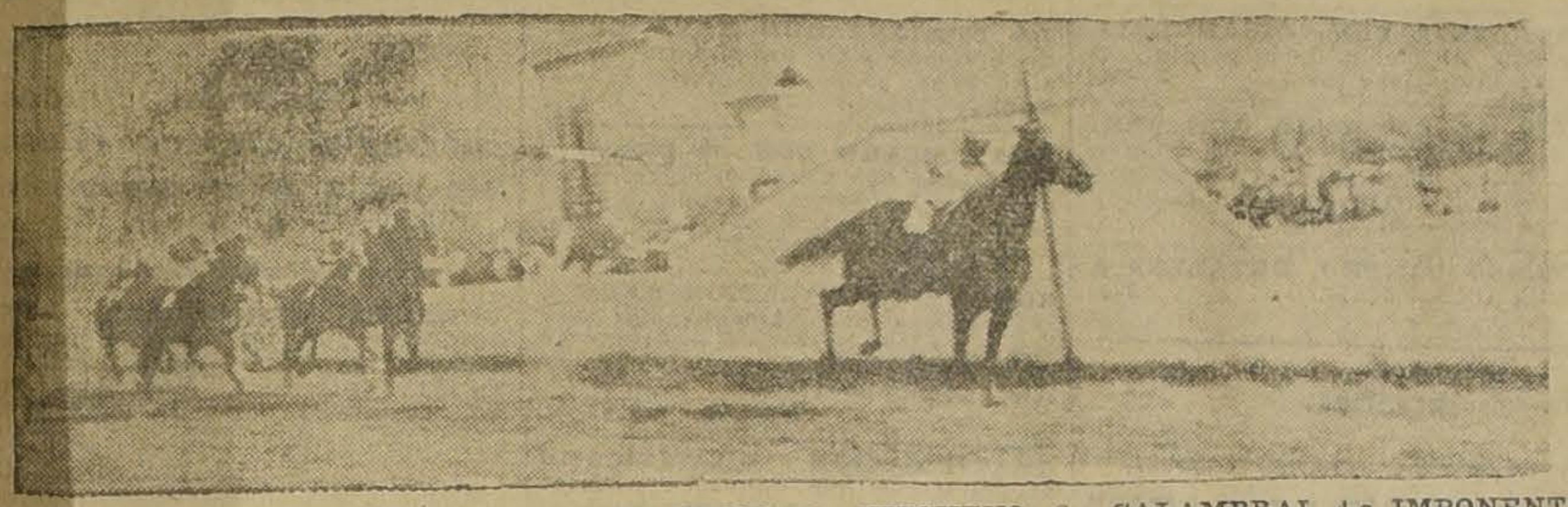

TERCERRA CARRERA.—1.o LANZAFUEGO, 2.o NITCHEVO, 3.o CALAMBRAI, 4.o IMPONENTI

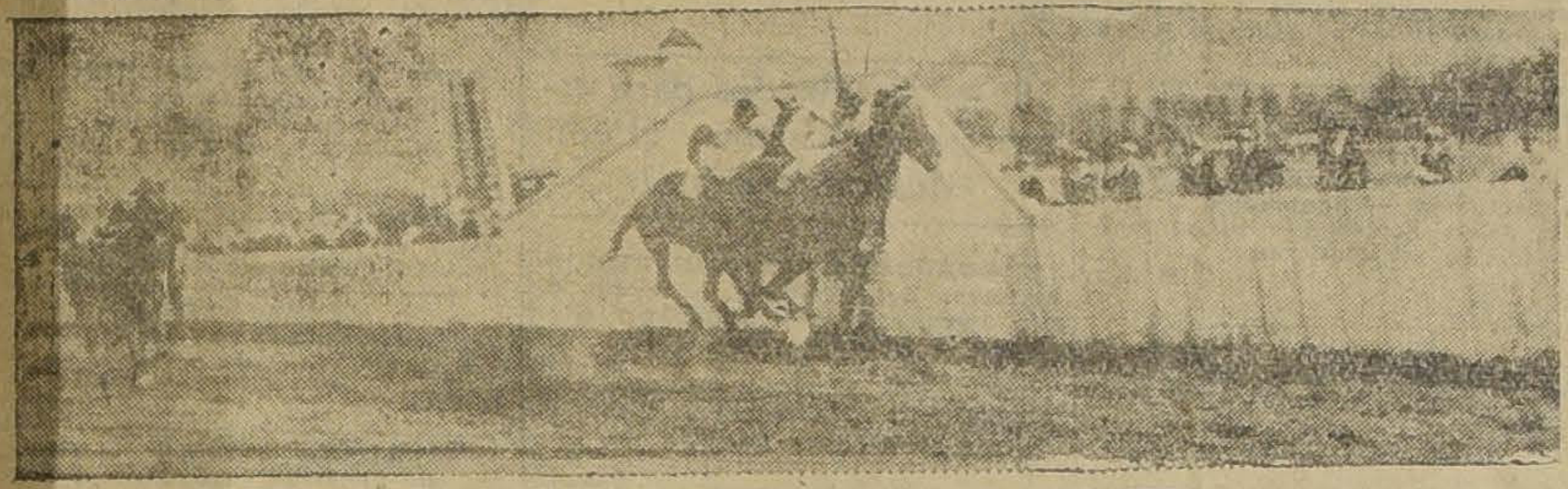

CUARTA CARRERA.—1.o LA NOVENA, 2.o FANFARRONA, 3.o ZAPATILLA, 4.o DON GONZALO

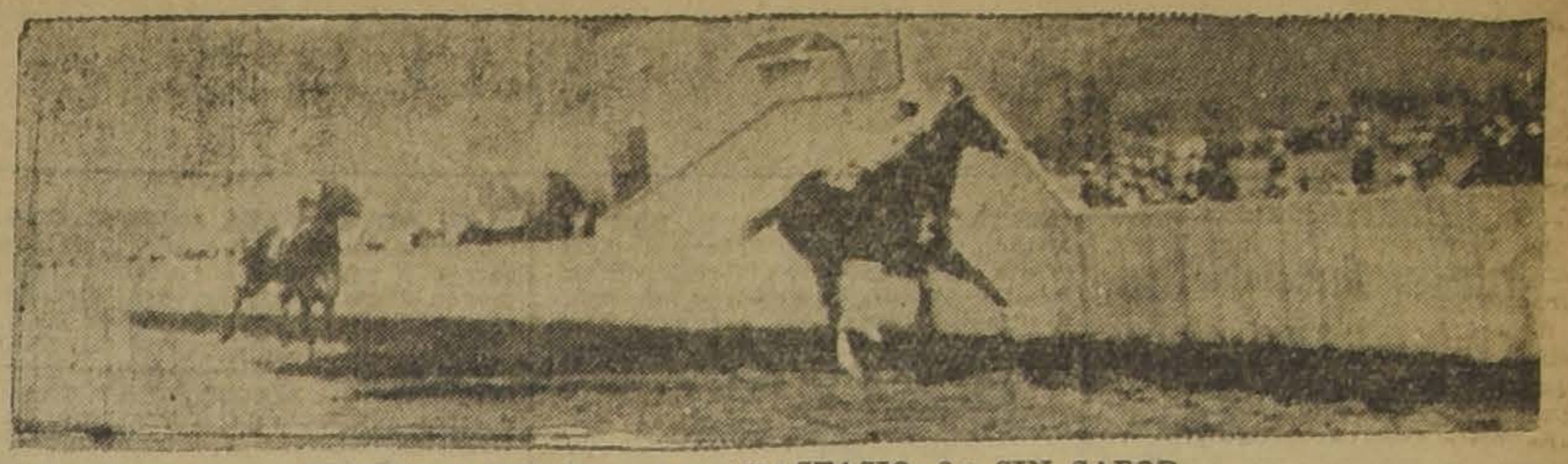

QUINTA CARRERA.—1.o ANASTASIO, 2.o SIN SABOR

SEXTA CARRERA.—1.o MAJADERA, 2.o COCODETTE, 3.o CARRACA, 4.o CLODIA

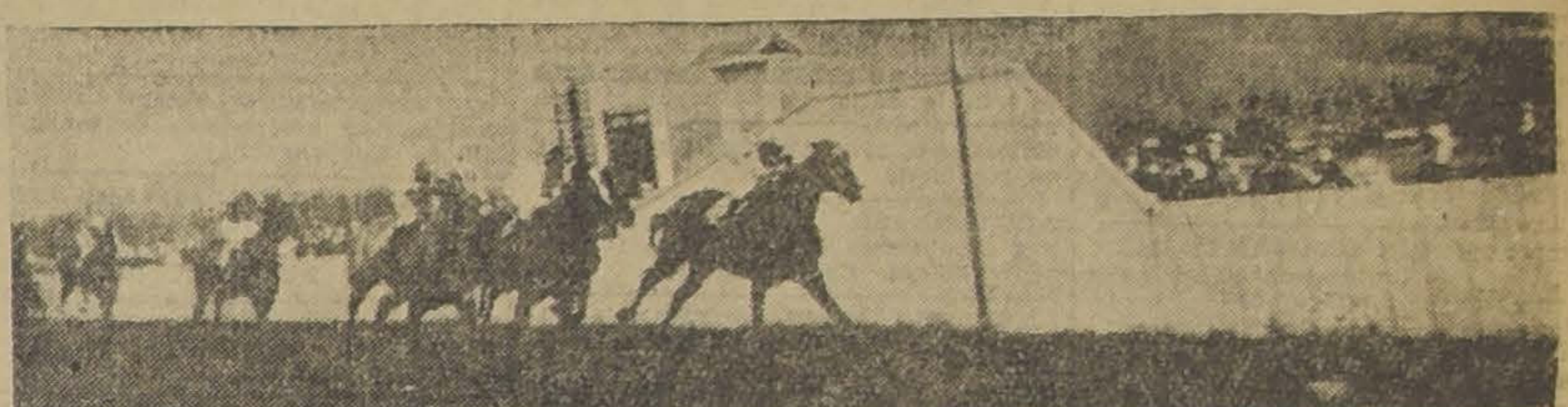

SETIMA CARRERA.—1.o ARDELION, 2.o MENTIROSA, 3.o YOKOSKA, 4.o NOTORIA

Inscripciones para las carreras del Domingo en ambos Hipódromos

Valparaíso Sporting Club

Premio JEST. — 1,400 metros. — De remate. — Para caballos nacidos en el país, que se rematen por $ 8 mil. — Peso: 60 kilógramos. — Recargo de 3 kilógramos a ganadores desde el 1.o de Julio de 1925, y descargo de 2 kilógramos por cada 1,000 menos de avalúo. — Inscripción: $ 35. — Premio: $ 3.500 al 1.o

Declarado sin interés.

Premio JENNY. — 800 metros. — Para productos de 2 años nacidos en el país, que no hayan ganado. — Peso: 54 kilógramos. — Inscripción: $ 45. — Premio: $ 4.500 al 1.o

Decurión	54	Bosnia	52
El Diecisiete	54	De Valera	52
Korin	54	Doramita	52
Lollpot	54	Moruca	52
Newton	54	Vienesa	52
Alcurnia	52	Vigésima IV	52
		Vigésima IX	52

Premio JANNISARY. — 1,000 metros. — Para caballos que no hayan ganado más de $ 10.000. — Peso: 50 kilógramos. — Recargo de 1 kilógramo por cada $ 1.000 o fracción mayor de $ 500 ganados y descargo de 5 kilógramos a perdedores. — Inscripción: $ 35. — Premio: $ 3.500 al 1.o

Torreón	59	Grimace	53
Trilum	59	Papirusa	58
Nitchevo	57	Imponente	49
Colambray	55	El Quince	46
Jornalero	54	Cocodette	45
Mochuelo	54	El Trece	45
Pompeyana	54	Tangolosa	44
Décima III	53		

Premio ANDRES G. SCOTT (ex-"The Oaks"). — Carrera clásica) —(Cerrada). — 2,400 metros. — Para yeguas de 3, 4 y 5 años, nacidas desde el 1.o de Julio de 1920 hasta el 30 de Junio de 1923. — Peso de Reglamento. — Inscripción: $ 100. — Premios: $ 10.000 a la 1.a, $ 2.000 a la 2.a, $ 1,000 a la 3.a y $ 1,000 al criador de la ganadora, si ésta fuere nacida en el país.

Jana	58	Facundina	54
Agnes	54	Frida	54

Premio JEDDAH. — 1,500 metros. — Para ganadores de más de $ 15 mil. — Handicap. — Inscripción $ 35. — Premio: 3.500 al 1.o

Ardelión, La Novena, Picazón, Minué, Altachín, Eudón, Early Rose, Guau ¿Quién Es?, Gran Bonetón, Beau Nash, Mistigris, Almanzor, La Mouche, Mucha Pena, Zan, Notoria, Landrú, Zapatilla, Platónica, Kolipí, Fanfarrona, Mentirosa II y Sigma.

Premio JARDY. — 2.600 metros. —Para ganadores. — Handicap. — Inscripción: $ 50. — Premio: $ 5.000 al 1.o

Digno II, Indian Boy, Garete, Irlandés, Malharia, Henry Bell, Vancouver, Almodovar y Bandazo.

Nota. — Hoy, hasta las 12 M. se reciben inscripciones para las siguientes carreras.

Premio. . . 1,400 metros. — Para caballos que no hayan ganado más de $ 15.000. — Handicap. —Inscripción: $ 35. — Premio: $ 3.500 al 1.o

Premio. . . 1,900 metros. — Para caballos que no hayan ganado más de $ 20,000. — Handicap. — Inscripción: $ 40. — Premio. $ 4.000 al 1.o

Hipódromo Chile

Premio CARAMPANGUE. — 1,200 metros.

Galeno, Brocatelle, Chalinga, Canción, Scut, Alderney, Trifulca, Güilla, Pichardín, Gen. Prim, Azpeitia.

Premio JUNCAL. — 1200 metros.

L. Fleuron, Querella, Ll. George, Juglar, Coquetón, Señora, Elita, Palinco, La Tulipe, Predilecta, Dulce, Almoneda, Latria, Dominó.

Premio HUASCO. — 1,200 metros.

Zancajo, Castor, Harding, Ganadero, Job, El Godo, Naides, Regalada, Lantenac, Flingot, Corita, Latorre, Alessandrina.

Premio ESPEJO. — 1,200 metros.

Pascualito, Meyerling, Grenoble, Fuñingue, Foch, Kanaka, Milonguita, Morsa, Ravachol, Zomol, Kerry, Renella, Limasol.

Premio GRANEROS. — 1,200 metros.

Istria, Dagmar, Achao, Bellorina Zumbido, Buena Seña, Milamores Sáfira, Tritón, Eclipse, Bat, Almirante, Fumada II.

Premio CAMARICO. — 1,900 metros.

Verdot, Kelso, Knave, Artorbero, Jalea, Bertini, Penrod, Weyler Cartilla, Highlander, Maravedí, Mi Nena, Iradier, Lancetazo, Guernsey, Naides, Perval, Lacierva, Antuchen.

Premio ALMAHUE. — 1,400 metros.

Jack Pot	58	Joroba	53
Agua Real	55	Tunca	52
Manchego	55	Porsiacaso	52
Revilla	53	Vigésima 2.a	52

Los trabajos de la mañana de ayer en el Hipódromo Chile

PISTA LIVIANA

Giura
montada por O. Godoy pasó 1,200 en 1.22.

Ronca
montada por G. Muñoz, y Toqui por M. Rojas, pasaron 1,000 en 1.10 2|5, llegando iguales.

Idria
montada por O. Sepúlveda, pasó 800 en 54 2|5.

Istria
montada por O. Godoy, pasó 1,200 en 1.22 1|2.

Marcola
montada por O. Sepúlveda, pasó 800 en 53 3|5.

Samuelito
montado por un aprendiz, pasó 800 en 53.

Gondolero
montado por un aprendiz, pasó 40 en 27 4.5, repitió en 27 1|2.

Tronador
montado por C. Santelices, pasó 600 en 38 3|5.

PISTA LIVIANA

Tritón
montado por M. Muñoz, pasó 600 en 41.

LOS TRABAJOS DE LA MAÑANA DE AYER EN VIÑA DEL MAR

DE NUESTRO CORRESPONSAL ESPECIAL EN LA CANCHA,

PISTA DE CARRERA

Paparrablas
n M. Núñez, y Bouquet, con Luis uñoz, pasaron 1,300 metros en 22 2|5. Ganó Paparrablas, por 2 erpos.

Laird
J. Guajardo, y Zona Seca, con Guajardo, 1.300 metros en 1.26 es quintos. Ganó Laird, por 3 erpos.

Doramita
n aprendiz, trabajó 800 metros arcando 32 2|5 en los últimos 505 etros.

Nagasaky
n Ibarra, y Kolipí, con Villanuea, pasaron 1,300 metros a volund, llegando iguales.

Fronteriza
n Villanueva 1,400 metros en 32 1|5.

PISTA DE ARENA

Irlandés
n Gutiérrez, una vuelta al carerón en 2.26 3|5.

Vicesa
con Rice, 800 metros en 49 2|5.

Palisandra
con aprendiz 600 metros en 37 4|5. Después de largo descanso, repitió 800 metros en 50 1|5.

Guan
apronto 400 metros en 26.

Oligo
con aprendiz, 600 metros en 37 2|5

Maremoto
con Rice, 600 metros en [illegible] Completó la vuelta suave, y repitió 800 metros en 51 3|5.

Vancouver
con aprendiz, 1,800 metros en 2.7 tres quintos.

Genaro
con Gutiérrez una vuelta en 2.17 cuatro quintos.

Lochaber
con Eto. Rebolledo una vuelta y 200 metros en 2.31. La primera vuelta en 2.16 3|5. En los últimos 1,400 metros fué acompañado por Casual llegando iguales.

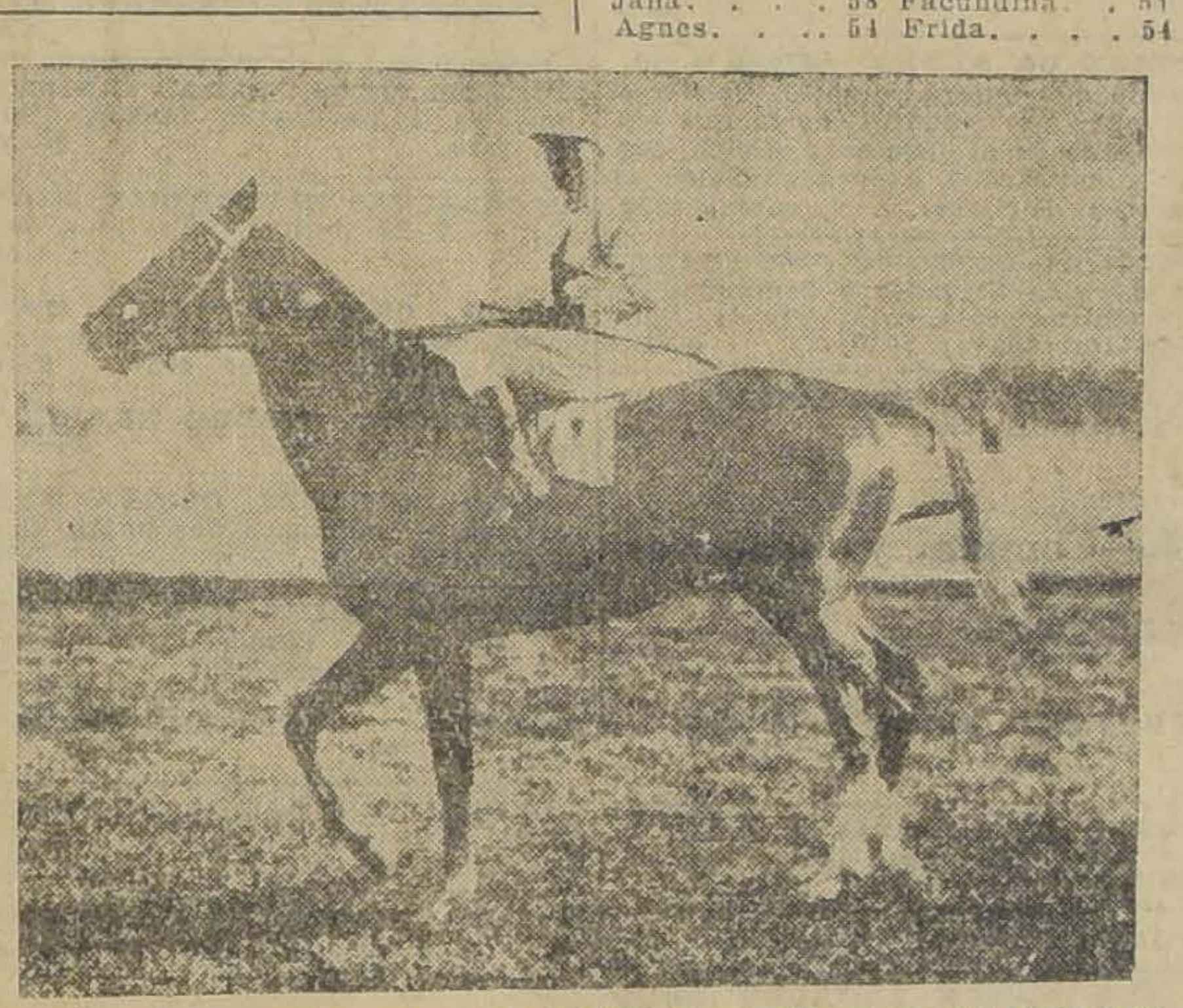

ANASTASIO, GANADOR DEL CLASICO, JINETE E. REBOLLEDO

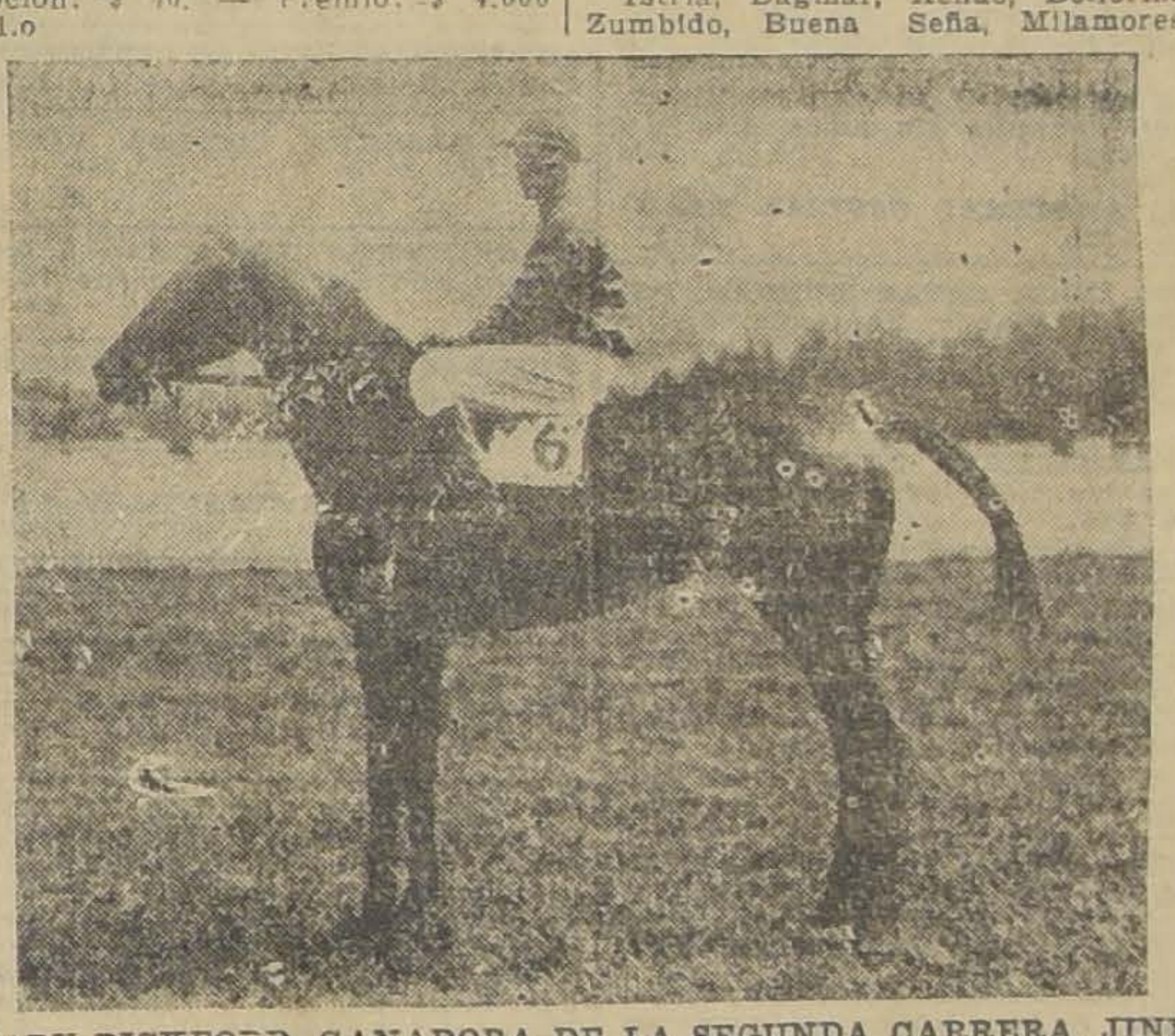

MARY PICKFORD, GANADORA DE LA SEGUNDA CARRERA, JINETE W. FUENTES

INDUSTRIAS Y COMERCIO

BOLSA DE COMERCIO

MOVIMIENTO

Flojo en su movimiento y de baja en los precios se mostró el desarrollo de las ruedas de ayer en el mercado de valores.

Los papeles más transados fueron Colquirí, Chacaltaya y Lebu Preferida.

En bonos se hicieron ventas por valor de 160,400 nominales.

SUBIERON

Bonos: Cajas 6-1, de 84 a 84 1|2; Caja, 8-1, de 94 a 94 3|4; Hip. 8-1, de 94 1|8 a 94 1|2; Hip. 8-2, de 95 a 98; **Industriales:** Viña, de 27 1|2 a 25 5|8; **Mineras:** Aconcagua, de 5 1|2 a 6; Condoriaco, de 4 a 5; Cerro Grande, de 64 a 61; Oplocas, de 155 a 157; Oruro, de 25 1|4 a 25 3|4; Patiño, de 289 a 29.

BAJARON

Bonos: Caja 8 1|2, de 98 a 97 3|4; Privileg. Set. 8, de 72 a 71. **Bancos:** Nacional, de 79 a 78. **Industriales y Varios:** Club Hípico, de 8,700 a 3,500; Electricidad, de 39 a 38 3|4, **Seguros:** Unión Chilena, de 660 a 650. **Mineras:** Colquirí, de 9 3|4 a 9 1|8, Chacaltaya, de 18 1|4 a 18; Kumurana, de 5 3|8 a 5; Morococala, de 49 a 48 1|2; Onix, de 8 a 7 7|8; San Vicente, de 31 a 29; Tocopilla, de 88 1|2 a 87 1|2; Yaco, de 2 3|4 a 2.

OPERACIONES EFECTUADAS AYER

1.a RUEDA
6000 Hip. 8-1, 94 1|4.
5000 Caja 8-1|2, 98.
500 Salvador, P. H., 1.30.
500 Salvador, 1.30.
1 Club Hípico, 8,500.
3000 Priv. Set. 72.
500 Yaco, 2.
300 Dichas, Mzo. 18, 14.
200 Dichas, Mzo. 4, 13.
100 Caylloma, Mzo. 4, 4 3|4.
2000 Lebu, Pref., Mzo. 18, 5 3|8
100 Tocopilla, Mzo. 18, 87 1|2.
1600 Colquirí, Mzo. 18, 9 1|4.
2000 Kala Uyu, Mzo. 18, 13.
400 Kala Uyu, Marzo 18, 12 3|4
400 Kala Uyu, Mzo. 18, 12 1|2.
500 Kala Uyu, Mzo. 18, 12 1|4.
200 Colquirí, Mzo. 18, 9 1|8.
100 Cerro Gde. Mzo. 18, 62.

2.a RUEDA
15000 Caja 6-1, Mzo. 4, 84 1|2.
15000 Hip. 8-1, 94 1|2.
10400 Priv. Set. 8, 71.
2000 Caja 8-1, 94 1|2.
500 Caja 8-1, 95.
45000 Caja 8-1, 94 5|8.
1500 Caja 8-1, 94 3|4.
57000 Caja 8 1|2, 97 3|4.
800 Chacaltaya, Mzo. 18, 18.
500 Carolina, Mzo 18, 5.
100 Morococala, Mzo. 18, 48 1|2.
400 Colquirí, Mzo. 18, 9 1|8.
300 Kala Uyu, Mzo. 18, 12 1|2.

OPERACIONES EN VALPARAISO

1.a RUEDA
700 Cerro, Mzo. 18, 63 1|4.
200 Cerro Mzo. 4, 63.
400 Loa, Mzo. 4, 61.
100 Cerro, Mzo. 18, 62.
100 Cerro, Mzo. 18, 61 3|4.
100 Cerro, Mzo. 18, 61 1|2.
100 Chile Bco., 189.
900 Patiño, Mzo. 4, 285.
900 Patiño, Mzo. 18, 286.70.

CAMBIO
Vendedor 39.60
Comprador 39.50

2.a RUEDA
1500 Cerro Gar., Mzo. 18, 61 1|2.
500 Carolina, Mzo. 4, 5 3|8.
20 Bco. Chile, 188.
100 Huanuni, Mzo. 4, 62.
150 Bco. Chile, 189.
100 Vicente, Mzo. 18, 29.
400 Vapores, Pref. Mzo. 4, 45.

CAMBIO
Vendedor 39.70
Comprador 39.60

Cotizaciones de metales

Cablegramas sobre cotización de metales correspondiente al día de ayer:

Al contado
Estaño: £ 295.15.0. Subió 2.5.0
Cobre Standard: £ 58.15.0. Bajó 0.7.6.
Plata: 39 9|16 d. Bajó, 1|8.

A plazo
Estaño: £ 285.15.0. Subió 3.5.0.
Cobre Standard: £ 59.17.6. Bajó 0.5.0.

CAMBIO

TIPO DE VENDEDOR

COMERCIAL . . . . $ 39.70
LIBRAS EN ORO AMERICANO . . . $ 4.86
UN PESO PAPEL VALE . . . . . . $ 9 1|16

CAMBIO BANCARIO DEL BANCO DE LONDRES Y RIO DE LA PLATA LTDO.

Cambio sobre el exterior

Plaza	90 D. V.	Vista
Londres	39.70	40.20
París	30.30	30 1|2
Amberes		37 1|2
New York		8.25
España		1.16 1|2
Italia		33 1|8
Brasil		40.20
Uruguay		8.64 1|2
Argentina		3.39
Holanda		3.30 1|2
Suiza		1.69
[illegible]		40.20
Portugal		40.20
Panamá		40.20
Perú		40.20

MATADERO PUBLICO

Los corrales del Matadero encerraron ayer el siguiente ganado para la venta de hoy:

Ganado mayor		Ganado menor	
Bueyes	48	Corderos	787
Novillos	57	Cerdos	86
Vacas	329	Terneros	53
Q. vivos	7		
En vara	29		
Total	470	Total	906

PRECIOS DE COMPRADOR O VENDEDOR AL TERMINAR LAS RUEDAS

TITULO	COMPRADOR Cantid.	COMPRADOR Precio	VENDEDOR Cantid.	VENDEDOR Precio
BONOS				
Caja 8 1|2	5000	97¾	43000	98
Caja 7-2	1000	92		
Caja 7-1	8000	85½		
Caja 6-1			5000	85
Hip 82	2000	98	5000	100
Hip. 8-1	26000	94¼	9000	94½
Electricidad Ind.	100	31		
Privilegiada Dic. 8	2000	71		
BANCOS				
Chile	13	189	50	189
Nacional			45	79
MINERAS				
Aconcagua	200	5½		
Colquirí, Marzo 18	300	9	600	9⅛
Carolina, Marzo 18	200	5	200	5½
Caylloma, Marzo 4	400	4¾	500	5
Cerro Grande, Marzo 18	100	61	200	61½
Chacaltaya, Marzo 4			100	18
Dichas, Marzo 18			100	13½
Kumuranas, Marzo 18	100	5	500	5¼
Kala Uyu, Marzo 18	200	12½		
Kala Uyu, Marzo 4			200	12⅛
Lebu Ord	500	2		
Lebu Pref, Marzo 18	500	5	500	5½
Marta	700	070		
Morococala, Marzo 18	100	48		
M. Elqui	1500	095		
Onix, Marzo 18			100	7⅞
Oplocas, Marzo 4	100	155	100	188
Oruro, Marzo 4	300	25¾	100	26
Salvador	500	1⅛	500	1.30
Tocopillas, Marzo 18	100	87½		
Vacas, Marzo 18			500	3
Yocos	500	1¾		
SALITRERAS				
Lautaro Port	20	252		
Gallcias			200	28½
GANADERAS				
Fuegos	110	158		
INDUSTRIALES				
Gas	26	52½	20	,3
Cemento Melón	100	41		
Electricidad Ind.			136	48¾
Electricidad Ord.			100	10¼
Tabacos	100	81		
Viñas	500	27⅝		
Malvoa	500	6¾		
Tattersall	100	80		
Feria Izquierdo			100	100
SEGUROS				
Unión Chilena	24	630	10	650
PETROLIFERAS				
Rafaelitas			500	1
CIERRE A LAS 4.30 P. M.				
Cambio:		39.60		39.70
Colquirí trans, Marzo 18		9⅛		
Chacaltaya, Marzo 18		18		
Kumurana		5		
Dichas, Marzo 4		13		
Cerro Grande, Marzo 18		63		
Aconcagua trans, Marzo 18		6		
Oploca, Marzo 18		157		
Patiño, Marzo 18		291		
Carolina, Marzo 18				5⅛
Gatico, Marzo 4				5

TATTERSALL

Precios corrientes en la Feria del 1.o de Marzo de 1926

VENTAS AL PESO

Novillos de 1.01 1|2 a 1.18 kilo.
Bueyes, de 0.98 a 1.12 kilo.
Torunos, de 0.90 a 1.06 kilo.
Vacas, de 0.91 a 1.18 kilo.
Vacas argentinas, de 1.20 a 1.25 medio, kilo.

Novillos
20 con 9480 kilos, a 1.18.
20 con 8988 kilos, a 1.17.
20 con 9862 kilos, a 1.16.
20 con 8446 kilos, a 1.16.
16 con 6742 kilos, a 1.13 1|2.
10 con 4496 kilos, a 1.06.
7 con 2756 kilos, a 1.05.
11 con 4084 kilos a 1.0 1 1|2.

Vacas
20 con 7652 kilos, a 1.18.
20 con 8404 kilos, a 1.17.
15 con 6878 kilos, a 1.13 1|3
10 con 4606 kilos, a 1.12.
12 con 5148 kilos, a 1.11 1|2.
8 con 2968 kilos, a 1.11.
18 con 8270 kilos, a 1.10.
7 con 2250 kilos, a 1.09 1|2
15 con 5628 kilos, a 1.08.
8 con 3226 kilos, a 1.07 1|2
8 con 3342 kilos, a 1.07.
13 con 5012 kilos, a 1.06.
15 con 6076 kilos, a 1.05 1|2.
8 con 2910 kilos, a 1.05.
19 con 7338 kilos, a 1.04 1|2.
10 con 3450 kilos, a 1.04.
20 con 7726 kilos, a 1.03 1|2
20 con 7880 kilos, a 1.03.
6 con 4194 kilos, a 1.02 1|2.
7 con 2462 kilos, a 1.00.
7 con 1996 kilos, a 0.91.

Vacas argentinas.
9 con 4866 kilos, a 1.25 1|2.
10 con 5088 kilos, a 1.23 1|2.
10 con 5110 kilos, a 1.21.
9 con 4588 kilos, a 1.20.

Bueyes
10 con 6424 kilos, a 1.12.
9 con 5704 kilos, a 1.10.
6 con 2860 kilos, a 1.06.
8 con 4712 kilos, a 1.05 1|2.
5 con 3090 kilos, a 1.05.
5 con 2670 kilos, a 1.04 1|2.
3 con 1912 kilos, a 1.03 1|2
2 con 1034 kilos, a 0.98.

LINGUE Y RAULI
PARA PISO, MUY SECO
1x2½ Mach., $ 0.60 cada uno
OFRECE
Barraca y Fábrica
"LA REPUBLICA"
DOMEYKO 2354, TELEFONO N.o 182 (PARQUE)

Rotica Santiago
HUERFANOS ESQUINA AHUMADA
ESPECIALIDAD EN RECETAS
ABIERTO HASTA LAS 12 P. M.
Mar—1.

Muebles
a precios sumamente bajos y con GRANDES FACILIDADES DE PAGO, vende
MUEBLERIA "ARTURO PRAT"
Consulte nuestros precios
ARTURO PRAT 182

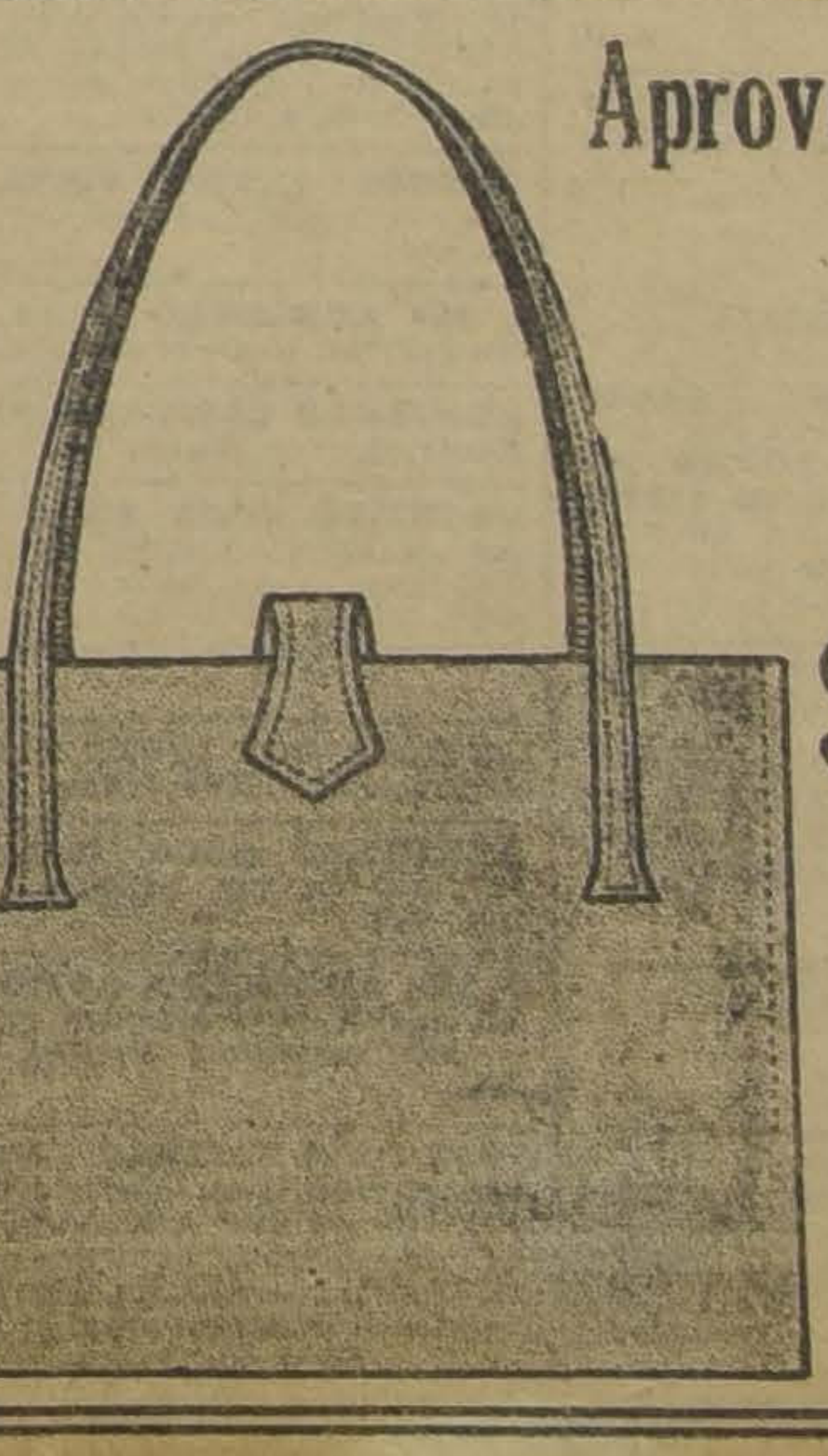

OCASION
Aproveche-Hoy
Mañana será TARDE
$ 17.90
Maletería EL FARO
Estado 74

HOY DIA quien QUIERE LUCIR un BONITO SOMBRERO
TIENE QUE RECURRIR A LA
FABRICA NACIONAL DE GORRAS Y SOMBREROS
DELICIAS N.° 2630, FRENTE A LIBERTAD, O EN SUS
SUCURSALES SOMBRERERIA ROSENBLITT
EN DONDE PODRA ELEGIR ENTRE UNA GRAN COLECCION EN MODELOS DE TODO GUSTO
3—M
NAHUM ROSENBLITT.

AVISOS ECONOMICOS

1.—Avisos Judiciales

REMATE. EL 10 DE MARZO, a las P. M., ante el compromisario don Carlos Varas Olea, en la Notaría Altamirano, se rematará la propiedad 692, de la calle de Ricardo González, por el mínimum rebajado de 000 pesos al contado. Antecedentes en la Notaría, partición Pedro Aguila. M-10

3.—Automóviles, afines y accesorios. (Compra-venta y composturas)

PUELMA Y CIA. LTDA. HUERFAnos 819, agentes autorizados Lincoln Ford Fordson, Repuestos Ford legítimos. M 10

DESDE $ 2.500 OFRECEMOS CAmiones Ford, 1 1/2 toneladas en perfecto orden de marcha. Carrocerías de carga, varios modelos ofrecemos. Exposición de Automóviles, Escobar y Ebell Ltda. Delicias 1327. M 5

OCASION VENDO CARROCERIA Ford 1,500. 10 de Julio 452. 3-F

AUTO TURISMO FLAMANTE BIEN equipado 7 asientos marca Hudson Vendo San Francisco 990 4—M

VENDO GONDOLA N.o 4165, PERfecto estado trabajando en línea San Pablo. Tratar en la misma. 3-M

VENDO CAMION DOS RUEDAS, nuevo, precio bajo, caja autocamión tonelada y media, ocasión. Thompson 3426. 2-M

CHASSIS GONDOLA FORD, VENdo, y carrocería, San Alfonso 15. 3-M

CAMION CINCO TONELADAS, vendo ocasión. Aceptaría Ford, parte pago. Brasil 272. Valparaíso. 2-M

AUTOMOVIL, CINCO ASIENTOS, de ocasión, vendo. Avda. Ecuador 3980. 2-M

LA FORMA MAS COMODA Y RApida para vender su automóvil obteniendo su justo valor, es entregarlo a la Exposición de Automóviles de Escobar y Ebell Ltda., Delicias 1327. 3—Mar.

AUTOMOVIL EUROPEO ESPLENdido estado, muy elegante vendo en mil pesos. Libertad 63. 26—M.

CAMION FORD CARGA 1 1/2 TOnelada, un mes uso, 3 neumáticos nuevas, dos repuesto carrocería muy firme, mejoras adicionales véndese $ 5.000, mitad al contado, resto facilidades. Tratar, su dueño Federico Stevensoro. Bandera 552.

VENDO CARROCERIA PARA GONdola Ford, de 20 pasajeros, de ocasión. Tratar: Línea Palma. Patente N.o 4459. M 3

CAMION PARA CARGA FORD, DOS toneladas, véndese ocasión. Chacabuco 559. M 3

AUTOMOVILISTAS: VENDO A precio de ocasión calle Andes 3710, de 1 a 10: Bomba automática y manguera; Visor celuloide; Klakson Sparton; Canaleta para rueda lateral; Economizador bencina; Ricel ovalada; Bomba de mano; Funda para rueda 34 por 4; Parachoques; Amortiguador Gabriel y balatas; roquetas, magneto inglés seis cilindros. 3—M.

CARROCERIA MUY FIRME, ESPEcial para campo o transformar diferencial. Tractor para camión Ford, motor incompleto vendo regalado. Vicuña Mackenna 1698.

VENDO MOTOCICLETA "RADCO", de ocasión. Verla: Bilbao 270. 4-M

VENDO GONDOLA REPUBLIC, EN perfecto estado, Santa Rosa 1696.

VENDO GONDOLA FORD, DE ocasión, Vicuña Mackenna 620. 4-M

VENDESE UN CAMION FIAT DE carga, nuevo, a mitad de su valor. Verlo 11 A. M. hasta 2 P. M. San Ignacio 101.

VENDO GONDOLA FORD, BUEN estado, General Bustamante 120. M 3

VENDO GONDOLA RECORRIDO, San Pablo, precio bajísimo. Chacabuco 79, casa 4. 3_M

GONDOLAS BROCKWAY VENDO con recorrido Alameda, doy facilidades. Exposición 18. 4-M

CHASSIS GONDOLA FORD, VENdo, y carrocería. San Alfonso 175. 3—M.

2,200 CAMION FORD GARANTIDO último modelo. Exposición 228.

FORD CAMBIO POR GONDOLA, diferencia por letras mensuales. Cartas, Correo 6, Enrique Contreras. 3—M

4.—Animales (Compra y venta).

SE REGALA UN PERRO PARA EL cuidado de una quinta. Providencia 2163. 3-M

FOX TERRIER, DE UN OJO Y RAbo pintado negro, en pinta redonda, necesito. Merced 375. 3-M

SE VENDEN PERRITOS PERDIgueros. Plaza Almagro, acera Norte 1161. 3-M

7.—Aves, pájaros. (Compra y venta)

VENDO POLLAS Y POLLOS DE 3 meses, finos. Toesca 1758. 2—M

GALLINAS GORDAS SE VENDE. Criadero Colón, Pedro Valdivia 1927. 3—M.

8.— Avisos varios.

CALZADO RAFAEL: PONGO EN conocimiento del público en general que es el calzado hecho a mano, y elaborado con materiales de primera calidad. Damos la lista de precios: cabritilla opaca, $ 50; de gamuza, $60. Estos precios son solamente para el calzado que está hecho. A. Prat 103.

SOLDADURAS AL OXIGENO SE hacen con fierro fundido, aluminio, etc., trabajo garantido. Avenida Matta 905. M 7

9.—Contadoes

CORTADOR ARGENTINO RECIEN llegado, recibe hechuras corte, argentino y americano, especialista en viraduras y zurciduras. Pasaje Argentino 1116. 10—Mar.

NECESITO BUEN CONTADOR, PEqueña contabilidad. Catedral 1289.

CONTADOR GRADUADO POR EL Estado, quince años práctica. Autor "Guía del Contador", lleva contabilidades legales, grandes y pequeñas, Santiago, alrededores y fundos. Consultas gratuitas. Seriedad. Informes. Casilla 674. Agustinas 1148, oficina 11, de 9 a 10 A. M.

10.—Casas, departamentos y piezas amobladas. (Ofrecidas y buscadas)

ARRIENDANSE PIEZAS AMOBLAdas, [illegible] pensión Catedral 1127. 17—J

HABITACIONES AMOBLADAS, DEpartamento, ofrezco. Puente 562. M—2

$ 80 ARRIENDO PIEZA AMOBLAda. Granado 542. M 3

ARRIENDO UNA PIEZA CON O SIN muebles, Eleuterio Ramírez 1421.

ARRIENDASE PIEZA AMOBLADA, puerta la calle. San Francisco 106.

SERRANO 580, ARRIENDASE PIEza amoblada. 3-M.

ARRIENDASE MAGNIFICAS PIEzas amobladas desde $ 80, situación centralísima. Esmeralda 636. 4M

ARRIENDO TRES PIEZAS AMObladas o separadas. San Francisco 131. 3-M

ARRIENDO UNA PIEZA BIEN amoblada, caballero. Huérfanos 709. Casa extranjero. M 3

263 A 271, ALAMEDA, NUEVA construcción con calles y jardines, arrienda casas departamentos amoblados y sin muebles. 3-M.

ARRIENDASE PIEZA AMOBLADA, calle, con pensión. Prat 22. 4-M.

11.—Casas, departamentos y piezas sin muebles (Ofrecidas y buscadas).

Casas

ARRIENDO CASITA DOS PIEZAS. San Francisco 242. 2—Mar.

ARRIENDO ALTOS BARATOS. — Carmen 201. 2—Mar.

¡PROPIETARIOS DE CASAS, CItées, conventillos. Tomo en arriendo propiedades, pagándolas anticipado, con buenas garantías, corriendo con reparaciones. Escribir carta: Raúl Cornejo. San Gerar 835. 2-M

$ 42 ARRIENDO CASITA INDEPENdiente. Familia sin niños. Las Heras 1630. 2-M

$ 65 ARRIENDO CASITAS. FRANklin 1025. M 2

$ 390 DOCE CASAS NUEVAS, POblación Fernando Manterola, distintas imensiones, diferentes pisos. Todo lujo, sala baño instalada. Bellavista 0599. M-3

120 ARRIENDO CASITAS TRES piezas luz eléctrica y servicio. Victoria 726. 2—M.

ARRIENDASE ESPLENDIDA CAsa de altos, Huérfanos 2227, casi esquina Plaza Brasil. Precio módico. — Verla y tratar, de 6 a 7 únicamente. Entrega inmediata.

ARRIENDASE ESPLENDIDA CAsa grande, verla y tratar en San Antonio 545.

$ 180, ARRIENDA CASITA, SAN Cristóbal 534, esquina Recoleta.

ARRIENDANSE CASITAS. MARTInez Rozas 2136.

$ 140, CASAS NUEVAS, CUATRO piezas, Avenida San Luis 1387.

ARRIENDO CASAS BARATAS, BArroso 83. 5-M.

SE ARRIENDA CASA EN BAJOS, Esmeralda 766.

CASA GRANDE APROPIADA PAra hotel, club, pensión o familia numerosa, arriéndase. Bandera 835.

ARRIENDANSE CASITAS, SAN Diego 946, $ 140 y $ 90.

ARRIENDO COMODA CASA ALTOS linda vista a la plaza; diez piezas, hall, gas, luz eléctrica. Libertad 666 M 3

$ 470 ARRIENDO ALTOS. SAN ISIdro 456. M 4

ARRIENDASE CASA ALTOS, PRAT 581. Canon $ 400. M 3

TOMO EN ARRIENDO QUINTA Maipú o alrededores. Huérfanos 1268.

$ 400 ARRIENDO BUEN CHALET Seminario 506. 3—M.

$ 450 Y 300 ARRIENDO CASAS recién construídas, toda comodidad. Toesca 2570. 4—M.

220 ARRIENDO CASA NUEVA seis piezas. Ñuble 776.

FAMILIA EXTRANJERA NECESIta casa para el primero de Abril: cuatro dormitorios, baño y demás habitaciones. Canon 600 pesos. Dirigirse, casilla 843. 3—M.

$ 275 CHALET HIGIENICO, SEIS piezas, subterráneo, patio, servicios. Brasil 758, chalet 10. Interior. 3-M.

$ 300 ARRIENDASE CASA ALTOS, 5 piezas. Agustinas 1060.

SE ARRIENDA UNA CASA, SAN Francisco N.o 572. Tratar: San Francisco 568. M 4

NECESITO URGEGNTE, CASA BAjos, 7 piezas, luz eléctrica, gas, servicios, prefiero Providencia, Irarrázaval, Ñuñoa. Dirigirse dando precias: Casilla 135 D.

LINDOS ALTOS, VISTA CERRO, parque, 3 piezas servicios. Bellavista 51. M 4

$ 450 ARRIENDO CASA, ALONSO Ovalle 816, tratar: Prat 494.

ARRIENDO CASITAS 5 PIEZAS, luz eléctrica, San Pablo 2832. 3M

NECESITO CASA DE 5 A 6 PIEzas en barrio Vicuña Mackenna, Arturo Prat o Alameda, Diez de Julio; pago hasta 250 pesos. Sin agente Dirigirse a calle Coquimbo N.o 15. 3—M.

303 CASA CON SIETE PIEZAS, gas, electricidad. Huérfanos 3045.

ARRIENDO CASA, CUATRO PIEzas, aseada, luz, baño. $ 130. Libertad 766.

$ 250 ARRIENDO COMODO CHAlet nuevo, seis grandes habitaciones y tres servicios. Vicuña Mackenna 1383. M 4

$ 450 DIEZ PIEZAS, TRES PAtios, parrón, gas, electricidad. Montt 2493, inmediato Alameda. Extranjeros, más barata haciéndoseles mejoras. Inútil interesarse sin garantizar cánones y conservación. 3M

$ 230 BUENA CASA. AVENIDA MATta 1470. M 3

$ 430 LINDA CASA NUEVA, CUAtro dormitorios, sala baño instalada, carros y camiones a la puerta, chimenea de mármol, lámpara, etc. Barrio San Cristóbal. Bellavista 0609. M 6

ARRIENDO MAGNIFICA CASA central aseada, seis piezas, gas, luz eléctrica. Llaves: Tratar, Amunátegui 870 2 a 5. 11-M

Departamentos

DEPARTAMENTO CUATRO PIEzas, dependencias, casa sin altos residencia matrimonio alemán. Cumming 746. M-2

ARRIENDO DEPARTAMENTO, Gálvez 538. 3-M

DEPARTAMENTO DOS PIEZAS arriendo a matrimonio y caballero solo. Brasil 745. 3—M

NECESITO DEPARTAMENTO, DOS, tres piezas central, con gas y luz eléctrica. Dirigirse carta: Modista. Merced 595. 3—M

DEPARTAMENTO TRES PIEZAS, cocina, luz arriendo a personas sin niños. Tocornal 341.

ARRIENDASE DEPARTAMENTO O pieza, Santo Domingo 1280. 3-M

EN CASA EXTENSA CON TODA clase de comodidades se arrienda departamento de cuatro o cinco piezas, con o sin garage. Ñuble 458. Camiones 13.

ARRIENDASE DEPARTAMENTO Arturo Prat 474. M 3

ARRIENDO ESPLENDIDO DEPARtamento, pisos parquets, lavatorio, desagüe, baño anexo, con o sin pensión, Marín 50.

DEPARTAMENTO DOS PIEZAS INdependientes, luz eléctrica. Santa Rosa 662.

$ 150, ARRIENDO DEPARTAMENto tres piezas, luz, cocina, sitio independiente. Rogelio Ugarte 1446.

SE ARRIENDA UN DEPARTAMENto. Lira 114.

ARRIENDO DEPARTAMENTO A matrimonio solo. San Isidro 409.

DEPARTAMENTO DE TRES PIEzas, arriendo señoras solas o matrimonio sin niño. Diez de Julio 1345. 3—M

SE ARRIENDA DEPARTAMENTO independiente recién construído. Ruiz Tagle 42. 4-M

Piezas

ARRIENDASE PIEZAS INDEPENdientes. Estado 239. Altos. 2-M

SE ARRIENDA COMODA PIEZA caballero solo. Esmeralda 650. M 2

SE ARRIENDA UNA PIEZA A CAballero solo. Carmen 96, casita 18. 2—M

FAMILIA HONORABLE ARRIENda pieza con sin pensión. Rosas 2078. M 1

CASA NUEVA ARRIENDASE, $ 480 Grajales 1962. 1.o-M.

BASIS 2349. ALTOS NUEVOS, LAdo República. 2-M

150 Y 200 CASAS NUEVAS CON todo confort, cuadra y media del río Av. La Paz 279 A. 28-A 2 a 3 P. M. 1.o-M

160 ARRIENDO CASITAS NUEVAS tres piezas, cocina, baño, patio, pasadizo con mosaico, adecuada para extranjeros. Independencia 450. Tratar Independencia 360. 3—M

$ 270, ARRIENDO CASAS COMOdas, centrales, gas y luz eléctrica. Nataniel 185, adentro. 2-M

$ 980 EXTENSOS BAJOS DELIcias 2332, 17 habitaciones dos patios cubiertos jardín, todo servicio Tratar: Bandera 70 altos. M-2

CASITA ARRIENDO, LOPEZ 785, Colón 1532-2065. 2_M

$ 700 ARRIENDASE CASA MODERna, Santo Domingo esquina Riquelme. Verla: de 3 a 4. 3-F

150 CUATRO GRANDES PIEZAS con dependencias y patio a personas sin niños. Carrión 1911. M-2

ARRIENDASE LINDA QUINTA de 6,000 varas en Cerro Navia, con árboles productivos, flores siete departamentos carro a la puerta Contrato 3 años. Tratar: Exposición 852. M-2

220 PESOS ARRIENDASE CASA seis piezas, dos servicios. García Reyes 333. M-2

300 PESOS ARRIENDASE CASA seis piezas, dos servicios Tratar Ñuble 1140. M-2

90 PESOS ARRIENDASE CASAS 2 piezas. Aldunate 1051. M-2

$ 200 ARRIENDO CASA NUEVA esquina cuatro piezas todo servicio Esperanza 1400. M—2

350, 220, 200, ARRIENDASE CASAS toda comodidad. Avenida España 170. 2-M

ARRIENDO PIEZAS BARATAS. — Bandera 161. Altos. N.o 2. 2-M

PIEZAS HIGIENICAS ARRIENDO Barroso 83. 5-M

CENTRAL SE ARRIENDAN DOS piezas a la calle, sin muebles ni pensión, especial para matrimonio sólo. Nueva Lastra 685. 3—M

ARRIENDO PIEZA MATRIMONIO O persona sola. Tarapacá 866.

EN CASA RESPETO ARRIENDASE piezas balcón a señora respetable.— Bilbao 67. 3—M

SE ARRIENDA UNA PIEZA A LA calle, luz eléctrica. Madrid N.o 1256.

$ 50 ARRIENDO PIEZA EMPApelada con derecho a todo servicio a matrimonio solo o a persona sin niños ch cos. Santa Rosa 619. Cité, casita cle 4.

CENTRALISIMO, PIEZA ARRIENdase, persona honorable. Amunátegui 739.

ARRIENDO SALON CALLE, OTRA pieza Ricardo Santa Cruz 655.

SE ARRIENDA PIEZA CON O SIN muebles. Rosas 918. M 3

PIEZAS GRANDE, LUZ ELECTRIca, arriéndase. Arturo Prat 173.

LINDA PIEZA CALLE, MATRIMONIO solo o caballero respetable, arriendo. Santa Rosa 476.

ARRIENDANSE ESPLENDIDAS piezas. García Reyes 125. 4-M.

ARRIENDANSE PIEZAS, MONEDA 1422. Tratar: Moneda 1456. 3-M.

ARRIENDO DOS GRANDES PIEZAS, cocina, personas honorables. Fariña 446.

ARRIENDO PIEZA A CABALLEro solo. Tarapacá 858. 3-M.

SE ARRIENDAN DOS PIEZAS. — Avenida España 62, casa 2.

40 PESOS ARRIENDO PIEZA. MOneda 2993.

ARRIENDO PIEZAS A SEÑORITA estudiante o señora sola, familia respeto Entrada Recoleta. Nueva Lastra 632. 3—M

12.—Compra y venta de casas y sitios.

VENDO CASA ESQUINA CON LOcal para negocio, seis piezas, verla 2 a 4, precio 24.500. San Francisco 1198. 3-M

VENDO VENTAJOSAS CONDIciones dos casitas renta, sólida mente construídas, cinco piezas, con hall. Sierrabella 1366. Tratar: Prat 107. M-2

VENDO CASA-QUINTA EN SAN Bernardo Eyzaguirre 206. 6-M

VENDO SITIO LLANO SUBERCAseaux. Tratar: Delicias 1264. 2M

37.000 VENDESE CASA CINCO PIEzas, baño y dependencias. Madrid 971. M 5

42,000 OCASION ESPLENDIDA nueva casa, frente dos calles, 10x50, buena arboleda, garage, seis piezas, comedor, hall, W. C. Baño, decoraciones, camiones puerta. Verla y tratar: Maestranza 1473.

CASA DE RENTA, PRODUCE 1,900 pesos mensuales, permuto por quinta alrededor de Santiago. Angamos 270.

28 MIL, VENDO SITIO, SANTA Isabel 413, Oriente. Irarrázaval 2711

TENEMOS ORDENES DE COMprar muchas propiedades de todos precios y en especial hasta $ 35 000 y hasta $ 70.000. López. Bandera 230. M 3

SITIO EN LOS GUINDOS, FACILIdades pago. Brasil 4. 2_M

COMPRO QUINTA, PARTE CONTAdo y mensualidades. Casilla 718. 2M

QUINTA VENDO 50x70 EDIFICAda, bien plantada, aparente para negocio o criadero. Población Villa Moderna. Latorre 144. Tratar Independencia 522. M 4

$ 12.000 VENDO CASA, $ 2.000 HIpoteca. Verla: Madrid 1446.

LO NEGRETE, EN POBLACION Monterrey, vendo sitio esquina, cinco piezas no bien terminadas, 15x40, ó cambio por góndola, arreglando diferencia. Verlo. Acasias N.o 201. M 3

¿TIENE Ud. ALGUN AMIGO O COnocido que quiera comprar, vender o arrendar propiedad? Consiga que encomiende su negocio a la oficina, que se le indicará y ganará comisión al hacerse. Diríjase: N. N., casilla 1302.

$ 6,000 AL CONTADO POR TERREno Avenida Salvador o Seminario de 300 metros sin agente. Tratar, Avenida Irarrázaval 1060. 4—M.

12 MIL SE VENDE CASITA, DAvila Larraín 1690. 3—M

13.—Compra y venta de negocios.

POR VIAJE VENDO JABONERIA 1628 M-2

VENDO MI ANTIGUA Y ACREDItada carnicería, buen local: San Pablo 3783. 2—M

VENDO BAR, COPIAPO 1040. 1.oM

$ 2,900 VENDE ALMACEN LADO cité, por no poder atender, urgente San Francisco 326. 2-M

SE VENDE PASTELERIA LADO teatro Tratar Teatinos 42. M-2

VENDO ACREDITADO ALMACEN abarrote, ha sido atendido desde hace [illegible] no buena situación. Cochrane 1801 esquina Suble. 3—Mar

POR NO PODERLO ATENDER, vendo acreditada peluquería y cigarrería, nueve años establecida, con derecho a local. Eyzaguirre 1082. 3_M

VENDO ALMACEN, BARRIO COmercial, arriendo barato; no cobro derecho llaves, buenas ventas. San Pablo 2172. M 2

SE VENDE ALMACEN LADO CITE por no poder atender, urgente San Francisco 326. M 6

1,500 VENDO PENSION. SAN PAblo 2385. 2—M.

PENSION MUY BARATA, CON clientela obligada, paradero góndola [illegible] 2250 M—2

ALMACEN ESQUINA VENDO con carretela, patio y galón grande. San Isidro 1452 3M

POR NO PODERLA ATENDER vendo zapatería de medida muy acreditada San Pablo 2581 M 6

SE VENDE UNA CARNICERIA por cualquier precio. Purísima 178.

CARNICERIA VENDO, ARRIENDO Gay-Castro. 3_M.

POR LIQUIDACION DE SOCIEDAD se vende un bar-restaurant bien instalado y situado en el barrio central. Referencias: Bandera N.o 850 3—M

BUEN PUESTO DE PAN Y LECHE vendo. Bulnes 737. 4—M

VENDO FRUTERIA, PASTELERIA, Por ausentarme regalo en $ 350 local apropiado para agregar abarrotes esquina, lado cité, buenas ventas, espléndida situación. Rosas 1605. M 3

DEPOSITO JABON, VENDO SAN Pablo 2080. M 5

VENDO PENSION EL NEGRO BUEno, en las puertas del Matadero; es regalo. Franklin 987. M 3

1,600 VENDO NEGOCIO ESQUINA Huemul 1499.

VENDO PENSION, LOCAL SIETE piezas. Avenida Brasil 712. 3-M

COMPRO CARNICERIA CENTRAL. Maestranza 1461.

PASTELERIA Y FRUTERIA, VENdo por ausentarme de Santiago, situación inmejorable. 21 de Mayo, esquina Mapocho. M 3

POR ENFERMEDAD VENDO PENsión ubicada al lado Cerro San Cristóbal, con bebidas a sus huéspedes, reglamentaria arriendo barato especial esquina para cantina, con viandas a domicilio. Purísima 289.

VENDO TALLER DE MECANICA y electricidad, en Maestranza N.o 250.

ALMACEN POCO CAPITAL VENdo, Cumming 1007. 4-M

VENDO CARNICERIA, BUENA clientela. Independencia 732. 3-M

VENDO NEGOCIO ROPA HECHA, por tener dos y no poderlos atender. buena posesión. Casilla 3075. 3-M.

ACREDITADO HOTEL VENDO. — San Pablo 2231. 4M

VENDO NEGOCIO ABARROTES poco capital por viaje a Linares. Chacabuco 901. 3M

REPARTO PAN, REGALO UTILIdad comprobada, $ 50 diarios. Víctor Manuel 1994.

SE VENDE EL HOTEL RESTAUrant Ramo, M. Montt 2878. 4-M.

NEGOCIO VENDO, INSTALO, A propósito señoras. Maestranza 480.

LECHE, COMPRO NEGOCIO, CON o sin contrato. Vicuña Subercaseaux 12. M 3

POR AUSENTARME DE SANTIAGO vendo almacén abarrotes, no cobro llaves. Cochrane 602.

INDUSTRIA EN PLENA PRODUCción, fácil manejo, ganancias comprobadas, véndese por viaje, en 20 mil pesos; se da a prueba. Correo 7. Roblental. M 3

$ 900, VENDESE GRASERIA, CON traspaso clientela. Avenida Silva 108.

PASTELERIA CON CIGARRERIA, excelente situación, poco capital, se vende. Agustinas 2593. 3—M.

AVISO AL COMERCIO QUE VENdí el negocio dela calle Echaurren 697, quien tiene cuenta pendiente con éste pasen a la Avenida Club Hípico 912.— M. Raggi.

ESTABLO COMPRO, DETALLES A Casilla 1332— J. E. 3-M

14.—Citaciones.

CAMISERIA MATAS S. A. CITASE a Junta General Extraordinaria de accionistas para el día 8 de Marzo con objeto de tratar sobre el Balance General. M 8

CAMISERIA MATAS Y Cía. S. A Cítase a Junta General Extraordinaria de accionistas para el día 8 de Marzo con objeto de tratar sobre la disolución y liquidación anticipada de la Sociedad y el nombramiento de liquidadores. M 9

15.—Compras y ventas varias.

ANTIGUEDADES VENDENSE. PA... Balmaceda 23 M-1

CUEROS FINOS PARA TAPIZAR muebles, a precios de fábrica. Chiloé 1920. 3—M

AMPOLLETAS ELECTRICAS, $ 200 ciento. $ 27 docena. Teatinos 50. 4-M

VENDO CHICHA VIEJA, MUY buena, para revolver con dulce y 9 pipas viajeras. Chiloé 2067. 2-M

$ 170 COCINA FIERRO FUNDIDO. Santo Domingo 686. 2—M.

VENDO BILLARES, COCINA GAS, seis platos, mampara dos hojas. Copiapó 1472. 2-M

ROMANAS FAIRBANKS DE 1,000 y 1,500 kilos, véndese. Cómprase a 2,000. Chacabuco 559. M 3

CAJONES MANZANEROS VENDO Agustinas 1778.

VENDO UNA FRAGUA EN BUEN estado y herramientas para herrar. San Francisco 1414. 3—M.

VENDO VINAGRE DE CHICHA 45 centavos litro con pipa y cocina económica. Matta 1165.

FABRICANTES DE JARABES: LES ofrezco fresas por grandes y pequeñas partidas, artículo de mucha aceptación para fuentes de soda, y otras industrias, dirigirse a Arturo Vásquez, Morandé 861. Pieza 4. 3-M.

COMPRO FONDO DE FIERRO FUNdido y prensa. San Diego 1462. M 3

GRAN REALIZACION, EXCUSADOS completos. Chacabuco 5.

REALIZO PARAGUERO CON asiento, baño zinc, banco carpintero. Camilo Henríquez 1071.

¡COLEGIALES! NO OLVIDEIS COMprar vuestros cuadernos en la Imprenta Echeverría, donde se les regalarán secante, forros horarios. San Diego 1235. M 10

BOTAS CHANTILLY 42 COMPRA Cóndor 1158. 3—M.

MEDIDOR GAS CHICO VENDO.— San Pablo 4501. 3—M.

VENDO SEMILLA HORTALIZA,— Cóndor 1267.

VENDO BIOMBO ELEGANTE, SIlla, coche-cuna fierro. San Ignacio 247.

—Cuerpo de Bomberos

4.éme COMPAGNIE DE POMPIERS Réunion Générale extraordinaire Mardi 2 Mars à 9 30 heures du soir Démissions du Sous. Lieutenant et deux membres du Conseil d'Administration. Le Secrétaire. 2.V

4EME COMPAGNIE DE POMPIERS. —La reunion générale qui devrait avoir lieu aujourd hui est suspendue.—Le secrétaire.

8.a COMPAÑIA DE BOMBEROS "La Unión es Fuerza". Cito a la Compañía a sesión extraordinaria para el Martes 2 de Marzo a las 9.30. Renuncia del ayudante y demás a que haya lugar. — El Secretario.

12.a COMPAÑIA DE BOMBEROS "Chile Excelsior". — De orden superior cito a la Compañía a Academia General para hoy Martes 2 a las 9.30 P. M. Uniforme de trabajo. Punto de reunión: el cuartel. Se recomienda la asistencia. — El Ayudante.

12.a COMPAÑIA DE BOMBEROS "Chile Excelsior". Cito a la Compañía a reunión extraordinaria para el Miércoles 3 del presente, a las 9.30 P. M. Tabla: elección de miembros honorarios, admisión y renuncia de voluntarios, y demás a que haya lugar.

o.—Dentistas

DENTADURAS ARTIFICIALES TOdo sistema composturas, en horas. Consultas gratuitas. Matta 319 A. M 6

17.—Escuelas de choferes

ESCUELA PRACTICA CHAUFfeur mecánicos, cursos rápidos, varias marcas, diurnos, nocturnos. Vicuña Mackenna 456. Arredondo. M 16

Taquigrafía

Curso especial con Redacción y escritura a máquina.

$ 20 mensuales

Funcionarán tres cursos. Matutinos para estudiantes. Tarde, para señoritas. Nocturno, para empleados.

Instituto Americano de Comercio

Bandera 154, tercer piso. Matrícula limitada.

$ 100 FACILIDADES, ENSEÑO MAnejo Ford, mejor que escuelas. Un mes aseguro carnet. — Carlos González. Camilo Henríquez 682, casa 8. 4-M

18.—Extravíos y hallazgos

LA PERSONA QUE HAYA DEJAdo olvidado ayer un maletín en un auto Ford, puede reclamarlo en Av. Yungay 2610. M-3

GRATIFICARE CON 50 PESOS A la persona que devuelva colgante cadena oro, o boleto empeño, perdido Domingo góndola Blanqueado o Matadero, San Pablo 3783.

BUENA GRATIFICACION DARE A la persona que entregue un reloj con brillantes perdido el Domingo 28 en góndola Diagonal o carro Tobalaba. Coquimbo 1469. 3—M

GRATIFICACION. GRATIFICARE al chauffeur que devuelva paquete olvidado en su coche, el Domingo a las 11 A. M. Dirigirse a Serrano 93.

19. — Empleados para comercio y oficinas. (Pedidos y ofrecidos)

¡VENDEDORES DE CUADERNOS artículos de escritorio, ¿queréis ganar buenos pesos? Consultad precio en la Imprenta Echeverría. San Diego 1235 6—M

JOVEN O SEÑORITA FARMAcéutico necesito. Delicias 2298 M

JOVENCITO COMPETENTE PARA atender mostrador de abarrotes se necesita, inútil presentarse sin buenas referencias. Castro 201. M—2

CASA MAYORISTA PAQUETERIA necesita vendedor comisión Zona Central. Inútil presentarse sin buenas recomendaciones. Casilla 768. Valparaíso. 10-M

SEÑORITA ENSEÑA PREPARAtorias e inglés. Casilla 7549. 3_M

NECESITO SEÑORITA COMPETENte trabajo oficina, sepa escribir máquina. Maestranza 1363, Washington 1366. Fábrica Licores. 4M

JOVEN PARA TRABAJOS SENCIllos de oficina se necesita. Nueva Lastra 685, de 7 a 8 P. M.

NECESITO SEÑORITA PARA LA caja, muy competente y con recomendaciones y garantías. Ahumada 24. M 3

SEÑORITA MUY PRACTICA COrrespondencia, contabilidad, escritura máquina, necesítase. Bandera 28.

SEÑORITA COMPETENTE PEINAdos, deseo asociar. Casilla 2720. M 3

OFRECESE EX-ALUMNO DE LA Escuela de Minas de Copiapó con práctica en minerales en Bolivia, para cualquiera ocupación en minas o salitreras. Arturo Edwards 1167. M 3

SEÑORITA COMPETENTE PARA trabajos de oficina se necesita. Tratar Washington 1366 o Maestranza 1357, de 2 a 4 P. M., en fábrica de licores. 3—M.

SEÑORITA QUE SEPA ESCRIBIR cartas y facturas necesito. Puente 815. 3-M.

SEÑORITA DE MUY BUENA PREsencia, necesito para ocupación decente. San Antonio 358.

SE NECESITA VENDEDORA PAra peletería, con buenas referencias. Bandera 502.

SEÑORITA FORMAL, HONRADA se ofrece para puesto de confianza primera vez ocupada; doy garantías J. B. B. Correo 2.

SE OFRECE UNA SEÑORITA PAra tienda o paquetería, con buenas recomendaciones. Diríjase por carta. Madrid 1672.

SEÑORITA JOVEN QUE ATIENDA cigarrería. San Pablo 2002.

CAJERA JOVEN QUE SEPA CALcular, trabajar mañanas, 6 a 12 Sueldo $ 100. Mercado Central 38. Chanchería Catalana.

VENDEDOR O VENDEDORA PAra casas particulares, con garantía efectiva, de 300 a 500 pesos, para la venta de joyas. Cuevas 1142, de 9 a 12. M 3

NECESITO SEÑORITA PARA atender casa de liquidación. Santo Domingo 936.

SEÑORITA PARA ATENDER SOMbrerería necesito. San Pablo 3019 2-M

JOVENES Y SEÑORITAS NECESIto para vender un artículo. Exijo fianza diez pesos. Estado 15.

SE OFRECE NIÑA PARA ATENDER cigarrería, con buenas recomendaciones. Libertad 57.

SE NECESITA JOVEN PARA ALmacén. Echaurren 698. 3M

JOVEN CORRECTO, ENTIENDE música, afinación pianos, solicita colocación casa música. Pinto 1617.

NECESITO SEÑORITAS O JOVEnes relacionados en el comercio, como agentes Imprenta El Comercio, Diez de Julio 1073.

NECESITANSE PERSONAS ACTIvas en el negocio de compra venta y arrendamiento de propiedades. Diríjase: N. N., casilla 1302, dando referencias.

SEÑORITA MUY BUENA PREsencia, para atender cigarrería y caja. San Antonio 361.

OFRECESE JOVEN ESPAÑOL MUY práctico, ramo de hoteles. Dispone $ 4,000, va a provincias.— G. R., Agustinas 1126.

NECESITO DIEZ SEÑORITAS, PAgo cien pesos mensuales, y comisión. Presentarse con sus padres o apoderados, también un empleado con garantía para jefe, doscientos pesos mensuales y comisión. Rodolfo Venegas Salas, Plazuela Santo Domingo.

20.—Frutos varios. (Compra y venta)

VILLA SAN BENITO, FRUTA, flores, sandías, por mayor y ... Av. Amengual, término ... Pila.

LUNES 29 DEL CORRIENTE abre venta uva primera clase viñas Santa Corina y Santa ...rita.

UVA CRISALINA 35 CENTAVOS lo, Chacra Atacama, Paradero Camino San Bernardo.

VENDO PRODUCCION OCHO ...dras uva. Ver y tratar: Negrete

VIÑA LO PRADEL, EMPEZO ...der uva. Carros y góndolas ...

UVA REPARTO DOMICILIO ...milo Henríquez 667.

UVA DE MESA VENDE POR ...yor y menor Viña Santa ... Góndolas a Renca.

21. — Haciendas, fundos, chacras y terrenos. (Compra-venta y arrendamientos)

VENDESE, ARRIENDASE, O PERmútase fundo 100 cuadras regadas, en Ñuble, cerca ... Deuda Hipotecaria, facilidades ... go. Tratar Santiago, Delicias ...

22.—Hoteles y pensiones

PIEZA O DEPARTAMENTO ... pensión, arriéndase casa ... sin pensionistas, extensa, luz eléctrica. San Pablo 2...

MATRIMONIOS, CABALLEROS ...venes estudiantes, piezas pen... familia. San Isidro 530.

LA NUEVA YORK, ...ntiladas higiénicas para ... desde ... pesos; pensión ...

ARRIENDASE PIEZAS AM...las con pensión. Com... ...nte Casa central con baño ...osa de respeto. San Fr... ...06.

SAN ISIDRO 1... ...espléndidas piezas amobladas ...pensión.

COMPAÑIA 2519, PIEZAS ...sión personas honorables.

SAN DIEGO 79, C... ...piezas pensión ...

RESIDENCIAL AHUMADA Arrendamos pisos, departa... baño, especial para familia, ...ro honorable ...

SALON GRANDE SE ARRIENDA a matrimonio o ... ...sión. San Pablo 1738.

PIEZAS PENSION. NATANIEL ...

ARRIENDO PIEZA CON PEN... a señora sola. Casa honora... Echaurren 238.

120 PENSION CON PIEZA ... 1711.

ESPLENDIDAS PIEZAS CON ...sión. Comida sana y abundante ...sa respetable. Romero 2714.

ESPLENDIDA SITUACION ...do a matrimonio, prefiérese ...jeros buenas piezas pensión ...vicencia 62.

BARATAS PIEZAS CON P... con o sin muebles. San Martín ...

ARRIENDO PIEZA CON ...sión matrimonio, caballero. ...buco. 669.

ARRIENDO ESPLENDIDAS ...as amobladas, matrimonios ...eros casa honorable con ...alcones Catedral 2679.

PENSION PIEZAS CON ...muebles precios muy módicos ...1935.

ARRIENDO BUENAS PIEZAS ...uena pensión, San Francisco ...

ARRIENDO PIEZAS CON PEN... ...celente pensión de mesa ...67.

SAN MARTIN 766, PIEZA ...pléndida pensión abundante Mesa 70.

SE ARRIENDA PIEZAS CON ...ón. Independencia 1128.

PENSION VICTORIA SAN ...22. Ofrece higiénicas piezas ...asajeros. Buena pensión, ...quitativos.

ARRIENDO PIEZAS CON ...ensión. Jofré 482.

ESPLENDIDAS HABITACIONES buena comida. Moneda 715.

ARRIENDANSE PIEZAS CON ...sión. San Francisco 367.

LIBERTAD 14 A., ARRIENDASE ...pléndida pieza balcón, pensión ...s honorables.

DUEÑOS DE GA-RAGE

GRUPO PARA INFLADO DE NEUMATICOS

Compuesto de su compresor, depósito grande de aire, refrigerante de agua y motor de 2 H. P., de corriente continua de 220, en $ 1,500.

Avenida SantaMa...

N.o 0.180

AVISO

Se pone en conocimiento ... público que hoy, 2 de Ma...

HARA FALTA EL AGUA

en la parte alta de Delicias, Vicuña Mackenna a Maestranza, desde las 8 P. M. hasta las ... A. M.

LOS PANTALONES DEL DUEÑO DE CASA

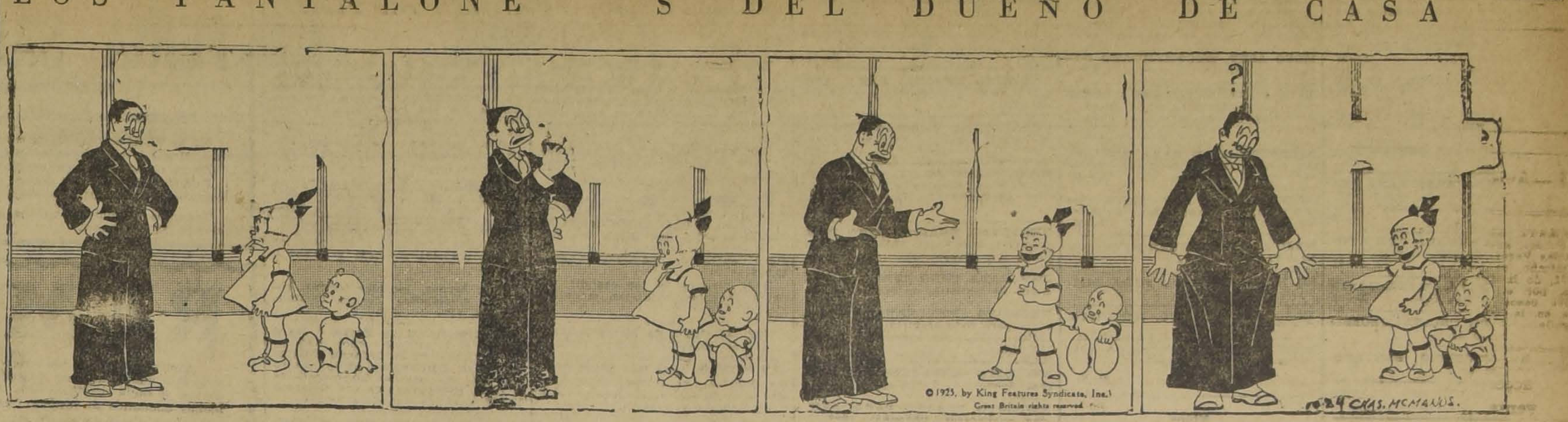
?
© 1925, by King Features Syndicate, Inc. Great Britain rights reserved.
CHAS. McMANUS

—SABINA, YA ESTOY CANSADO DE SABER QUE TODOS LOS DIAS TE ESTAS PORTANDO MAL.

—NO QUIERO OIR MAS QUEJAS. DEBES ACORDARTE DE QUE YO SOY EL PATRON AQUI.

—DEJATE DE REIRTE. NO ESTOY TRATANDO DE DIVERTIR A NADIE.
—ES QUE NO PUEDO MENOS QUE REIRME...

... PORQUE ACABO DE VERLE LOS PANTALONES....

PIEZA PENSION. NATANIEL 178. M 4

ESPLENDIDA SITUACION arriendo a matrimonio, prefiérese extranjeros, buenas piezas pensión. Villavicencio 62. M-4

PENSION 1.a. $ 80. PIEZA AMOblada, 60. Coquimbo 1170. 3_M

PENSION ESPAÑOLA RECIBE pensionistas con o sin piezas. 21 de Mayo 773. 4—M

EXCELENTE PENSION, PIEZA amoblada, 120. San Antonio 812. M 5

DOY PENSION MESA A PERSOnas serias. Bascuñán 185.

MATUCANA, PASAJE 3, CASITA 26, frente a Erasmo Escala, arriéndanse piezas con sin pensión, casa familia sin pensionistas. M 3

CATEDRAL 1289 ESQUINA TEAtinos, espléndida pensión, con o sin pieza, en familia, regia pensión de mesa. 4—M.

PIEZA SIN MUEBLES CON PENión necesita señorita empleada comercio hasta $ 150 mensual, prefiere casa señoras solas. Dirigir ofertas detalladas "Empleada", Catedral 1254.

ENGLISH, AMERICAN COUPLES or gentlemen, will find confortable furnished Cedroom. Bath. Exellent meal. Monthly table boarders. Casa Residential. Estado 75. 11-M

PIEZA BALCON CON PENSION. — Cochrane 511. 3-M

MATRIMONIO, LINDAS PIEZAS amobladas con espléndida pensión, $ 300 mensual. Maestranza 788.

PIEZA AMOBLADA CON O SIN pensión, arriéndase. Bandera 236. M 6

ARRIENDO PIEZA AMOBLADA, pensión. Serrano 211. M 3

ENSION. SE ARRIENDAN PIEZAS on pensión a personas honorables, piezas chicas amobladas para estudiantes o comerciantes. San Diego 103. M 4

ENSION DE FAMILIA, SANTO omingo 1219.

RRIENDO PIEZA CON PENSION caballero o señora sola. Santa Filomena 191. M 4

UENA PENSION A DOMICILIO frezco, semanal o mensual. Gálvez 06.

IEZA PENSION PERSONA SOLA. rasil 66. 3-M

RRIENDO SALON CALLE PIEzas, buena pensión. Unión Americana 19. 3-M

ON PENSION ARRIENDO PIEZA ibertad 10.

HUMADA 129, CENTRALISIMO, departamentos, piezas con sin muebles, comida sana y abundante, toda comodidad. Precios bajos. M 3

IEZAS PENSION. LIRA 176. 3-M.

IEZAS PENSION. CARMEN 135. 3-M.

IEZAS AMOBLADAS, PENSION A aballero o matrimonio. Marcoleta 5. 3—M.

N UNION AMERICANA 289 SE rriendan buenas piezas con y sin ensión.

ENSION DE MESA Y A DOMICIlio, 80 pesos al mes. República 3. 3—M.

RRIENDO PIEZAS CON SIN Pensión. Gorbea 2378.

3. — Instalaciones y accesorios para negocios. (Compra y venta).

ENDO VIDRIERA PARADA Y CAja de fondos, chicas. San Diego 1271 11—M

E VENDE UN MOSTRADOR VIdriera y útiles para lechería. Huemul 1409. 2_M.

OMPRO UTILES CARNICERIA. Maestranza 1461. M 3

ENDO MESON GRANDE. SAN sidro 117.

ONITA GALERIA VIDRIOS, mostrador, tienda; balcón, etc., vende casión. Arturo Prat 621.

EGALO MOLINILLO DEL 9 Y BAlanza. Bulnes 725. 3-M

CASION VENDO DOS LINDAS idrieras, paradas. San Diego 1424. M 6

OSTRADORES, ESTANTERIAS, VIdrieras, romanas Fairbanks, molinillo balanza platillos, realizo. Cochrane 134. M 4

ENDO VITRINA. GALVEZ 1122. M 3

24. — Instrucción y educación. (Colegios academias y profesores)

NTERNADO PARTICULAR PARA niños de 7 a 12 años; enseñanza esmerada, comida sana y abundante; precios módicos. Matrícula abierta; quedan pocas vacantes. San Pablo 2609. M 6

COLEGIO EUROPEO PARA SEÑOritas. Teléfono 1388, Delicias 2268. Humanidades completas, exámenes válidos. En sección infantil y preparatorias recíbense niñitos. Internas, medio-pupilas, externas. Música y piano con exámenes válidos. Clases principian el 11 de Marzo. 1 o—M

LICEO "SANTA CATALINA" PARA señoritas, Recoleta 801, el más antiguo de los particulares, fundado 1882, matrícula abierta, humanidades, preparatorias, kindergarten, internado, medio pupilaje, externado. Exámenes universitarios. Profesorado competente. Isabel Carvajal. 3—M

CONTABILIDAD, IDIOMAS, TAquigrafía, Mecanografía, Aritmética Gramática. Instituto Pinochet Le Brun, Huérfanos 1657. M 22

OJO.— ESCUELA NACIONAL DE Masajistas. Anexo "Instituto Profesional Presidente Alessandri". "Masaje Físico Científico". "Estética Femenina". "Pedicuro-cirujano". "Mecánica Dental". "Ortopedia". "Coiffeur" (peinados, ondulación, corte, etc.). "Comercio", "Contabilidad", "Aritmética", "Taquigrafía", "Dactilografía", "Inglés". Enseñanza especial. Diplomas válidos, autorizados. Pídanse prospectos.— Inscríbase.— Bandera 127. 3-M.

CURSO CONTABILIDAD EMPLEAdos ambos sexos, comienza Marzo, rebajados precio. Instituto Mercantil, Merced 882. 3-M

COLEGIO Y KINDERGARTEN DE la Inmaculada Concepción. Agustinas 1490. La matrícula está abierta. Las clases comienzan el 15 de Marzo. 3—M

COLEGIO RUBEN GUEVARA, SANta Rosa 217, Kindergarten, preparatorias para niñitos, niñitas, externos medio pupilos, M 3

$ 8 MENSUALES ENSEÑANZA EScritura máquina. Ricardo Santa Cruz 157. 2-M.

SEÑORITA OFRECESE ENSEÑAR preparatoria, labores e inglés a niños familias honorables. También clases nocturnas. Independencia, casilla 2979.—I. Ross. 3—Mar.

¡SEÑORITAS! MATRICULA abierta, nuevos cursos. Contabilidad, Taquigrafía, idiomas, dactilografía. — Instituto Comercial, Agustinas 1060.

INSTITUTO COMERCIAL DE SANtiago, Agustinas 1060, fundado 1915, distínguese eficiencia enseñanza, excelentes pedagogos nacionales, extranjeros. Pida prospectos.

TAQUIGRAFA ENSEÑE PITMAN, necesítase. Dactilógrafa, buena ortografía. Santo Domingo 831.

Instituto
Americano
de Comercio
BANDERA 154
Tercer piso

Abierta la matrícula, nuevos cursos: Contabilidad, Taquigrafía, Escritura a Máquina, Inglés y Redacción.
Cursos matutinos para estudiantes. Tardes para señoritas. Vespertino y nocturno para empleados.
Enseñanza por correspondencia. Especial atención para alumnos de provincias.
Enseñanza rápida y perfecta. Diplomas legalizados.
Pídanse prospectos
Mar.—15

CLASES DE PIANO, TEORIA, etc. Plan Conservatorio, exámenes válidos. Instituto Pinochet, Huérfanos 1657. M 6

INSTITUTO PINOCHET LE-BRUN Enseñanza comercial. Huérfanos 1657. M-3

PREPARO EXAMENES FRANCES, matemáticas. Cochrane 82. M-2

LICEO DE NIÑAS N.o 2, DELICIAS 1573. — Kindergarten, Preparatorias Humanidades. Unicamente mediopupilas. Matrícula 1.o de Marzo, de 3 a 5 P. M. Exámenes repetición, 15 de Marzo. 6-M

LICEO INGLES, MAESTRANZA 980 Kindergarten, preparatorias, humanidades, música, pintura. Prospectos. 17-M

HAGO CLASES BORDADO A MAquina, últimos adelantos. Precios módicos, Delicias 3750. Casa 6. 6-M

INSTITUTO SUPERIOR DE COmercio, Amunátegui N.o 126. Casilla 87. Teléfono 2879. Unico establecimiento fiscal de enseñanza comercial gratuita. Cursos de Comercio en los cuales se ingresa con segundo año de humanidades o sexto año de escuela superior. Cursos nocturnos para hombres y mujeres. Matrícula desde el 4 de Marzo, de 9 a 12 A. M., y de 3 a 5 P. M. Exámenes de repetición del 8 al 10 de Marzo, y de admisión el 12. Téngase presente que en casi todas las reparticiones administrativas se exige el título de contador otorgado por el Estado. 14-M

SEÑORITA HACE CLASES A DOMIcilio y en casa. Pintura al óleo, bordados y mallas cuadradas. Víctor Manuel 1994. M 4

INSTITUTO PINOCHET LE-BRUN, Huérfanos 1657. Tres cursos Preparatorias. Enseñanza Comercial tres años. Curso especial, un año. Internos, medio- pupilos, externos. Matrícula abierta. Clases, 8 Marzo. M 31

LICEO CHILENO DE NIÑAS, Sotomayor 621-625 Teléfono 174, Yungay. Está abierta la matrícula, exámenes válidos, Kindergarten, Internado, medio pupilaje. 20-M.

KINDERGARTEN MUSICAL, Atendido profesor Guerra. Matrícula desde Marzo. Bellet 159, Providencia. Martes, Viernes. M-3.

"INSTITUTO SAN MARTIN", SAN Martín 64. Recibe alumnos internos, medio-pupilos, externos. Humanidades, preparatorias, kindergarten. Profesores de Estado en cada ramo. Exámenes válidos en el establecimiento. Matrícula abierta. 20-M.

PROFESORA NORMALISTA HACE clases particulares. Gorbea 2484.

PREPARO EXAMENES: FRANCES matemáticas. Cochrane 82. 7-M

ENTRE QUIENQUIERA, "UNIVERsidad Libre", Plazuela Santo Domingo, no tiene exigencias. Aprenda lo que le guste: Aritmética, contabilidad, máquina, idiomas, música, bailes, telegrafía, taquigrafía, dibujo, preparatorias, humanidades, comercio, desde cinco pesos mensuales. Clases, mañanas, tardes, noches, Domingos. Matrícula abierta.

5. — Instrumentos musicales, afines y accesorios (Compra - venta y composturas)

ICTROLAS CON FACILIDADES pago, vendo. San Pablo 2215. M—

ISCOS. LAS ULTIMAS NOVEDAdes recibió. San Pablo 2215. M—

ICTROLAS. COMPOSTURAS ECOnómicas. San Pablo 2215. M—

PIANO ALEMAN MODERNO VENdese 2,400. Cochrane 181. M—

IANO DE OCASION VENDO, Lord Cochrane 855. 3-M

[illegible] DE ESTUDIO Y [illegible] vendo de ocasión San Martín 53 3M

DISCOS NUEVOS BAILABLES Y cantados, gran realización desde $ 4. San Pablo 2215. 3-M

VENDO VIOLIN, SILLAS COMEDOR Chacabuco 555. 2-M

PIANO ALEMAN CARL HARDT, tres pedales, véndese, $ 3.000. Bascuñán 466. M 2

VICTROLA PORTATIL CON DIScos y mueble, véndese barata, también facilidades pago. Santa Filomena 427. M 2

VICTROLA MUEBLE, REALIZO, Independencia 361. 3M

PIANO ELECTRICO VENDESE, arriéndase. Realizo mobiliario casa—Huérfanos 2494.

PIANO Y OTROS MUEBLES, VENdense. Independencia 360. M 6

VENDO PIANO RICAS VOCES, flamante, $ 1,200. Santa Victoria 360.

VICTROLA MUEBLE, OCASION, véndese. Esmeralda 756.

VICTROLAS NUEVAS DESDE $ 100 pesos concedemos familidades de pago. San Pablo 2215. 4_M

DISCOS NUEVOS (SIN USO), BAIlables y contados desde $ 4, realiza. San Pablo 2215. 4-M.

AGUJAS DE TONO FUERTE, ALbums para discos, y toda clase de repuestos para victrolas y gramófonos vende. San Pablo 2215. 4-M.

VICTROLAS, GRAMOFONOS, COMposturas económicas, repuestos legítimos. San Pablo 2215. 4-M

RICA VICTROLA CON DISCOS, vendo barato. Molina 546. M 4

BOLETO DE VICTROLA PORTAtil, vendo ocasión. Velasco, Correo 8 3—M

6. — Libros y estampillas. (Compra y venta)

COMPRO LIBROS, REVISTAS, EStampillas. San Diego 129. M 4

SELLOS 5.a CONFERENCIA VENdo series bonitas, completas, a $ 5.50 hasta Jueves. Serrano 501.

LIBROS COMPRO, SAN DIEGO 108 3-M

LLEGARON NOVEDADES: UKElele, Titina, Lola, muchas otras. Taller especialista compostura de gramófonos y victrolas. Esmeralda 875.

27.—Medicina

SIFILIS, GONORREA, IMPOTENcia. Consultas gratuitas, 1 a 6 Nocturna 8 a 10. Rayos violeta Clínica doctor Cifuentes Santo Domingo N.o 1953. M 15

FABRICA DIENTES FIJOS, 5; Extracciones sin dolor garantizadas; dentaduras sin paladar. Precios económicos. Médico Dentista, titulado Chile Europa, Estados Unidos. Catedral 1467.

28. — Materiales de construcción. (Compra y venta)

7.60, PLANCHA FIERRO ACANAlado, negro, para techo. realízase. Bandera 827. M 5

REALIZO MATERIALES PARA alcantarillado, estanques completo, flotador cobre $ 38, desgrasadores $ 35, tapas cámara $ 40, en Cumming 151. 3-M

GRAN CANTIDAD MADERA PINO todas dimensiones véndese gran ocasión. Salvador 1920 por Irarrázaval. M-2

PUERTAS, VENTANAS, GALERIAS, mamparas, precios convenientes. Vende, y hacen precios convenientes. Av. Matta 556. 2-M

PARQUET FILETEADO CON EBAno, linda figura, trabajos garantidos, desde $ 23 metro cuadrado. Fábrica Nacional, Aldunate 1148, entre Avenida Matta y Valparaíso. 5-M

VENDO PUERTAS DOBLES CON vidrio, ventanas con rejas. San Francisco 122. 3—M

VENDO PIEDRA RIO MUY BARAta y lote ladrillos y adobes, de ocasión. Serrano 89.

SE VENDE MAMPARA, VENTAnas flamantes. Santo Domingo 2943. 4-M

TEJAS USADAS VENDO 5 MIL puestas domicilio. San Pablo 2171. 3-M

VENDO ZINC BLANCO, NEGRO, maderas puerta. Arauco 885.

VENDO MEJORAS POR DEMOLIción. Aldunate 1431. M 3

RIELES, VIGAS, PARA PUENTES, construcciones. Realiza. Sotomayor 41. 3_M

VENDO VIGAS, VIGUETAS, OCAsión. Concepción 809.

VENDO DOSCIENTOS O MAS TAblones álamo 2x10. Molina 221.

29. — Máquinas, motores, afines y accesorios. (Compra-venta y composturas)

REALIZO MAQUINARIAS PARA mecánico y martinete grande para estampar metales. Irarrázaval 132. 3—Mar.

$ 2 MAQUINITAS BORDADORAS, vende Galería San Carlos, por Merced (sombrerería). Marzo 5

[illegible] APARATO ES

SE COMPRA MAUQINA SERTIDO ra en buen uso, para tarros cuadrados. Mandar detalles a Julio [illegible] casilla 3082, Santiago. M—

ALDERO MARCA FLETCHER gas o petróleo especial para [illegible] torio, vendo. Nueva Rengifo 33. M

FREZCO EN ARRIENDO PRENsa y trilladora movida a tractor a vapor. M. Pradenas. Teléfono 41 uñoa Correo N.o 10. M—

$ 2 MAQUINITAS BORDADORAS, vende Galería San Carlos, por Merced (sombrerería) M 8

MAQUINA SINGER PIE, BOVINA, 180 pesos. Independencia 361. 3-M

MAQUINA MOLEDORA CHANCHO, prensa copiar vendo. Seminario 345.

MECANICOS DE MAQUINAS DE escribir: Rodillos Underwood, realízase una gran partida a 10 pesos cada uno. Huérfanos 710, llegar Claras

RODILLOS PARA MAQUINAS EScribir, realízase, mientras dure la existencia, 10 pesos cada uno. Huérfanos 710, llegar Claras.

REPUESTOS MAQUINAS DE ESCRIbir, surtido completo para todas máquinas, ofrece Aug. O. Bohme, Huérfanos 710, casilla 1163.

MAQUINA CODO, GRANDE, VENdo, Matta 950.

MAQUINA, ESCOBILLON LIJAR planta taco, boca-taco y sacar puntera, vendo en $ 500. Aldunate 939 A.

OCASION. SE VENDE FLAMANTE máquina Singer bobina. Vicuña Mackenna 1435.

PICADORA PASTO PARA CRIA de aves, compro. Ofertas precio, Casilla 621.

VENDO DE OCASION PRENSA 1/4 perforadora grande y cosedora. Imprenta El Comercio. Diez de Julio 1078.

MAQUINARIAS Y HERRAMIENtas de hojalatería vendo de ocasión. San Pablo 2083. 3-M

VENDO MAQUINA COSER, SAN Diego 1464. 4—M

30. — Muebles. (Compra-venta y composturas)

MUEBLES DORMITORIOS, COMEdores, salones, escritorios. variedad estilos y modelos, roble americano. Precios bajísimos. Grandes facilidades de pago, con entrega inmediata. Especialidad sillas desde 100 pesos docena. Venga consultarse Fábrica Nacional de Muebles. Serrano 398 esquina Cóndor. 17-Mr.

MUEBLES: OFRECEMOS, CUALquier estilo. Precios muy ventajosos. Entrega inmediata, grandes facilidades de pago. Consulte nuestras condiciones. Fábrica Sociedad Nacional de Muebles y Maderas, Copiapó 1060, entre Prat y San Diego. 20-M

PIANO ALEMAN VENDESE. SAN Francisco 568. 5_M.

VENDESE ROPERO, PEINADOR, velador y marquesa. Agustinas 1268 M 4

SILLON DENTISTICA, MESA OPEratoria, compro ocasión. Casilla 2720. M 3

MUEBLES COMEDOR, MESA REdonda, sofá imperio y sillas caoba. Autopiano con música escogida, amoblado dormitorio, salón y alfombras, véndense, Huérfanos 1042.

MESA GRGANDE COMEDOR, REgalo. Irarrázaval 2150. M 3

CARPINTERO TENGA DIBUJOS muebles coloniales, necesito. Agustinas 1778.

VENDESE BARATO, MUEBLES SAlón, comedor, paragüero, cómodas, veladores, Gálvez 216.

MESA Y ARRIMOS CAOBA, VENdense baratos. Gálvez 216.

VENDO OCASION MUEBLES SAlón, catre bronce, muebles dormitorio. Tarapacá 638. M 4

VENDO POR REALIZACION NEgocio, roperos con espejos, cómodas, veladores, catres fierro, catres bronce espejos grandes, estantes libros, escritorios, sillas mesa correderas, cortinajes, cocinas económicas, paragüeros, sofáes cuero, y muchísimos otros muebles baratísimos. — San Francisco 106.

VENDO AMOBLADO DORMITORIO estilo inglés, escritorio cortina, roperos, peinadores, sillas comedor, plaquées, cristalería, hules, gran cantidad fierro enlozado, cocina gas Santo Domingo 936. 3-M

VENDO RICO APARADOR MARmol, espejo biselado, 180; otro grande, 250; mesa redonda correderas, 130; otras chicas, ropero con espejo; cómoda mármol, varios, vendo. Eyzaguirre 541.

CUNA ELEGANTE VENDO $ 120.— Libertad 836. 2_M

SAZIE 2450. — REALIZO MESAS correderas, sillas comedor, diferentes estilos. Salas, gran surtido.

SALON DE PEINADOS, PERFECtos cortes de melena, 2.60; ondulación Marcel, 3; manicure, 3. Se tiñe el cabello. Delicias 2791, Frente a Molina.

VENDO DE OCASION CATRE, COLchón lana, varias cosas, por viaje urgente. Coquimbo 1067. Casita 5. M 3

MUEBLERIA "LA MODERNA".— Vendo roperos, peinadores, cómodas, catres, mesas, sillas. Precios convenientes. San Diego 872. M 6

ALFOMBRA LIMPIC, LAVO. ESmeralda 724.

MUEBLES RECIBO CONSIGNAción, anticipo dinero. Esmeralda 724.

ESTANTE LIBRO, ESCRITORIO parado, guardarropa, mesón oficina, vidrieras, vendo. Esmeralda 724.

VENDO OCASION AMOBLADO dormitorio moderno, 600 pesos; amoblado lila 175; de escritorio, 200; escritorio 75; amoblado comedor roble americano 550; mesa corredera 120; varios muebles, plantas, baño, cocina. Bascuñán 120.

VENDO OCASION SILLAS, MESA, espejo, varios. Catedral 4270. 4—M

31. — Notificaciones comerciales

HABIENDO COMPRADO EL BAR Y Restaurant "Las Gaviotas", Bandera N.o 850, respondo de cuentas atrasadas por el término de tres días. 2—M

HABIENDO COMPRADO AL SEñor José Morales Durán, su negocio de pastelería y abarrotes, situado en calle A. Matta N.o 6161. No respondo por ninguna cuenta después de 3 días. Santiago, 1.o de Marzo de 1926. B. Mardones. M 4

EL DEPOSITO LEYES DEL "DIArio Oficial" trasladóse Huérfanos 2950, altos, entre Esperanza y Maipú

HABIENDO COMPRADO NEGOcio, Cochrane 1099, de don Angel Rubio, no respondemos por cuentas pasados tres días.— Marzo 2.—Vera y Escudero. 4-M.

HABIENDO COMPRADO EL BAR y Restaurant "Las Gaviotas", Bandera N.o 850, respondo de cuentas atrasadas por el término de tres días. —Ernesto Elmberck. 4-M

33. — Oficinas, locales y garages. (Ofrecidos y buscados)

BOXES, ARRIENDO: CARRERA 240. 3-M

ARRIENDO PANADERIA Y ALMAcén, poco capital. Carrascal 4678. M 4

SE ARRIENDAN ESPLENDIDAS oficinas a la calle. Moneda 830, entre Estado y San Antonio. 3_M

SE ARRIENDAN LOCALES PARA almacenes en el sitio más comercial de Avenida Independencia. Tratar: número 414. 4-M

LOCAL PARA BANCO, EXHIBIción de automóviles, etc. Arriendo: Delicias 113. M-4

CASA APROPIADA, RESTAURANT, almacén, agencia calle muy comercial arriendo. Santa Isabel 0305. 2_M.

SE ARRIENDA EL LOCAL QUE OCUPABA "EL DIARIO OFICIAL". Moneda 1450. Tratar: Moneda 1420. M 5

ARRIENDO LOCAL, SAN MARTIN 66. 3-M.

ARRIENDO CASA ESQUINA PARA negocio, piso enladrillado y zócalo. Rivera, esq. Barnachea. Independencia.

VENDO REGIA OFICINA COMERcial 1 a 3. Santa Rosa 82.

SE ARRIENDA ESQUINA PARA negocio, con casa. Madrid 1401, esquina Victoria. M 3

ARRIENDASE LOCAL DE CARNIcería, con instalación. Independencia 1411. 3-M

$ 260 ARRIENDASE ESPLENDIDO local con casa. San Pablo 2246. M 4

LOCAL INDUSTRIA ARRIENDO. Lord Cochrane 1324. M 4

SE ARRIENDA LA ESQUINA SANta Rosa Bío-Bío.

ARRIENDO BOXES. HERRERA 574 M 7

NUEVO LOCAL DE CARLOS ESCObar, Arturo Prat 151. Ferretería, Sanitario. M 6

ARRIENDASE CARNICERIA INStalada con casa. Macul 2171.

34. — Operarios para fábricas, talleres, etc. (Pedidos y ofrecidos)

Tipógrafos

CAJISTAS DE OBRAS, NECESITO. Imprenta "Artes y Letras", Villavicencio 315.

MARGINADOR, PRENSA PEDAL, necesito. San Gabriel 93. Providencia.

Carpinteros y mueblistas

MUEBLISTAS NECESITO, SANTA Rosa 349.

CARPINTEROS MUEBLISTAS NEcesito. Santa Rosa 349.

NECESITO BUENOS CARPINTEros, Amunátegui 276.

CARPINTERO CONSTRUCCION, necesito. Andes 2472.

NECESITO CARPINTERO MUEblista a trato. Maestranza 636. 3_M

MUEBLISTAS MUY COMPETENTES se necesitan. Irarrázaval 441. 3_M

NECESITO CARPINTEROS BANCO. Recoleta esquina Lastra.

CARPINTEROS DE BANCO, NECEsito. Plaza de Almagro N.o 1185.

OFICIAL MUEBLISTA, NECESITO, Barnachea 247.

CARPINTEROS
MUEBLISTAS

para trabajo urgente Banco Chile, pago mejor sueldo, trabajo tratos y al día, abonando sobretiempo

CASA SECKEL
HUERFANOS 1125
FABRICA:
PADRE MARIANO 60

CARPINTERO MUEBLISTA NECEsito. Maturana 964. 2-M

NECESITO MUEBLISTAS, BRASIL 21.

Sastres, Costureras y Modistas

OFICIALES SASTRES, COSTUREras y ayudantes. Toro Mazotte N.o 66. 4—Mar.

COSTURERA, NECESITO, ESPEranza 345, altos. M 2

SE NECESITAN BUENAS COSTUreras para vestidos y sastre. Urgente. Calle Manuel Montt 2135. 3-M

NECESITO COSTURERAS COMPEtentes, Jofré 179. M 4

NECESITO AYUDANTA EN VEStón. Eleuterio Ramírez 749, p. 19.

NECESITO AYUDANTA SASTRE. Arauco 900.

COMPOSTURERAS MUY COMPEtentes necesita Sastrería Lozano. San Antonio 493. 3—M.

SE NECESITAN COSTURERAS PAra pieles. Bandera 502.

VESTONERA, COMPOSTURERA, precísase. V. Mackenna 1080. M 3

NECESITO AYUDANTAS TRAJES señoras. Merced 595.

COSTURERA SASTRE, PARA OBRA grande, necesítase. Cumming 588.

BUENAS COSTURERAS SASTRE. Ciplapó 102. M 3

NECESITO COSTURERAS SASTRE, San Francisco 2240, casa 18. 3_M

BUENAS AYUDANTAS VESTONEros necesito. Eyzaguirre 1040, Casa N.o 36.

NECESITO BUENAS AYUDANTAS sepan ojalar. San Ignacio 317.

MODISTA RECIEN LLEGADA DE Viña del Mar, especialidad traje sastre y confecciones, precios módicos. Vicuña Mackenna 653. 3-M

NECESITO COSTURERAS, FORRAdoras y niños aprendices para cajas de cartón. Rosas 941. 3-M

SE NECESITAN NIÑAS APRENdizas, niñas que sepan coser a máquina. Fábrica Gorras, Sombreros. Cochrane 419.

NECESITO UNA NIÑA COMPETENte que sepa cortar y coser pieles. San Pablo 2646. 2-M

NECESITO BUENAS COSTURERAS sastres, sepan ojalar. Pago bien. Cochrane 1429 A. M 3

NECESITO COSTURERAS SASTRE, sepan ojalar. Cochrane 1056, casita 12.

COSTURERA APRENDIZA SASTRE necesito. Merced 776.

NECESITO COSTURERA APRENDIza, Santa Rosa 1155. Casita 18.

NECESITO AYUDANTAS VESTONEras. Aconcagua 1420. M 4

NECESITO COSTURERA QUE SEPA ojalar, para sastre. San Diego 1346, casita 22. M 3

NECESITO EMPLEADA COMPEtente, para ropa blanca. 21 de Mayo 769. 4-M.

NECESITO BUENAS COSTURERAS para ropa blanca. 21 de Mayo 769. 4-M.

NECESITO AYUDANTA VESTONEra. Jotabeche 36.

Zapateros

APARADORAS DE CALZADO NEcesito. Brasil 31. 31-F

BLANCO ENCALADA 3139 NECEsitamos [illegible] lleras. 2—M.

ZAPATEROS BLACK COMPLETO de señora, competentes necesito. Independencia 572. M-2

NECESITO ZAPATERO COSIDO de hombre. Independencia 907. 2—M.

FABRICA DE CALZADO, NECESIta perforadora, descarnadora y ojetilladora. Chacabuco 554. M 3

10 ZAPATEROS ESTAQUILLADO necesito, pago $ 32 francés; $ 30 bajo. Brasil 31. 3-M

Oficios Varios

NECESITO TORNERO MADERA Conferencia 441. 2-M

NECESITO BORDADORAS A MAquina, Catedral 2711. 2-M.

NECESITO MAESTROS HOJALATEros, gáfiter. Av. Matta 900. 2-M

GASFITER HOJALATERO HONRAdo y trabajador necesito. Providencia 2206. 3-M

PREPARADORAS COMPETENTES sombreros señoras. Buen sueldo; Trabajo todo el año. Necesito. Delicias 275. 3-E

NECESITO PINTORES, SAN ISIdro 570.

REMALLADORAS ENCUENTRAN trabajo en la Fábrica de Tejidos, Puente Alto. 7—M

NECESITO MARROQUINEROS, egladestonero y adornador de cajas., Maletería Suiza. Ahumada 45. M 4

OPERARIO JORNAL, PRACTICO Tintorería, necesito. Camilo Henríquez 644. M 4

NECESITO AYUDANTA Y PREPAradoras sombreros señoras. Pasaje Balmaceda 4.

PINTOR PRACTICO EN CARTElones, necesita. Teatro. Gálvez 441. M 4

CORTADORES CAMISAS NECESIta fábrica camisas. G. Bustamante 24. 3—M.

NECESITO OFICIAL BARNIZADOR Castro 598.

AYUDANTE PREPARADORA sombreros necesito. Agustinas 1774.

NECESITASE MAESTRO COCINA, un platero y un verdulero. Puente 780. 4—M.

AYUDANTE HOMBRE PARA COcina, necesito, puertas adentro. San Antonio 435.

NECESITO BARNIZADOR QUE SEpa carpintería. Recoleta 467. 3-M

PRENSISTA PEDAL NECESITO. — Moneda 1068.

PRENSISTA PEDAL, NECESITO. Nueva York 58.

OPERARIAS COMPETENTES, TRAbajo fino, chico de cartonaje. San Diego 1770. M 4

OFICIALES TALABARTEROS QUE sepan coser a mano, necesito, Maletería "El Faro". Estado 74.

MAQUINISTA, NECESITO, PAGO buen sueldo, garantizo trabajo todo el año, Peletería, Moneda 924.

NECESITO APRENDIZAS ADELANtadas. Irarrázaval 718.

SOMBREROS SEÑORA NECESITAmos. Compañía 2290.

EMPAPELADOR COMPETENTE necesito, Santa Victoria 440.

SE NECESITA GASFITER HOJAlatero, San Francisco 886. 3-M

BARNIZADORES NECESITO, SANto Domingo esquina Mosqueto.

NECESITO CAJERO CARROCERO, calle Rancagua, N.o 0121. M 3

RUEDERO NECESITO, $ 1.50 PIEza; zapatillas, 40 centavos. Trabajo Invierno y Verano. Arauco 1030. M 3

NECESITO APRENDIZ GASFITER Toesca 2862.

ELECTRICISTA COMPETENTE. Sta Rosa 662.

NECESITO APRENDIZ MECANICO. Avenida Matta 905.

AYUDANTES FUNDIDORES EN bronce, necesito, y buenos bronceros. Gálvez 1307. M 3

PREPARADORA PARA SOMBRErería, necesito. San Francisco 103. M 3

NECESITO PREPARADORA EN sombreros y se venden muebles.— Tratar, Delicias 2597.

HERRERO NECESITO. ROSAS N.o 1657. 3—M.

FINERAS Y PAÑERAS NECESITO. Delicias 2733.

MAQUINISTA COMPETENTE EN pieles. San Diego 139. 3-M

35. — Oficios y servicios diversos. (Pedidos y ofrecidos)

Chauffeurs

CHOFER ESPAÑOL VARIAS MARcas, ofrécese. Santiago o fuera, prefiero camión carga — Coquimbo 1170

CHOFER EXTRANJERO OFREZCOme, sin pretensiones. Vicuña Mackenna 456. Máquina cambio.

CHAUFFEUR COMPETENTE CON recomendaciones, carnet Studebaker y Ford se ofrece. Dirigirse: Walker Krantwerst. Av. Delicias 4224.

Peluqueros

PELUQUERO DE FIRME CON HErramientas necesito. Chiloé 2056. 2-M

PELUQUERO NECESITO, SAN PAblo 3260. 3-M.

NECESITO PELUQUERO, FIRME, Franklin 1138.

NECESITO PELUQUERO. PELUquería García. Manuel Montt 2825.

Cocineras

SE NECESITA COCINERA, RANcagua 60. 2—F

COCINERA COMPETENTE NECEsita con buenas recomendaciones matrimonio sólo. Marín 382. 2-M

COCINERA CON RECOMENDACIOnes necesito en Matucana N.o 101. 2—Mar.

COCINERA NECESITASE EN OLIvares 1665. 2M

AYUDANTA COCINA Y NIÑA PAra las manos se necesita. Independencia 397. 3-M.

BUENA COCINERA PARA POCA familia necesito. Sazié 1939. 2_M

COCINERAS NECESITO VARIAS, muy buenos sueldos, Bandera 339. 3-M

NECESITO COCINERA; BUEN sueldo. Alameda 3375. 2—M.

NIÑA PARA LA COCINA SE NEcesita. Tratar, Puente 716. 3—M.

COCINERA SEIS PERSONAS, sueldo: 60 pesos. Recoleta 707. 4-M

AYUDANTA COCINA, NECESITO — Coquimbo 1170.

BUENAS COCINERAS PARA "EL Teniente". Buen sueldo, urgente necesito. Presentarse. Avenida Chile N.o 333. 3—M

NECESITO COCINERA QUE AYUde quehaceres de casa García Reyes 278. 3—M

COCINERA PARA MATRIMONIO solo necesito. Brasil 745. 3—M

AYUDANTA DE COCINA NECESIto. San Antonio 52.

COCINERA NECESITO, SERVICIO liviano. Maipú 435. M 3

COCINERA NECESITASE. CLARAS 44.

¡COCINERAS!! MADRES, HIJOS 16 años, buenos sueldos, buenas colocaciones; niñas comedor, niñeras, todoservicio, acudan toda servidumbre recomendada. Arturo Prat 16. Lavanderas, mayordomas hotel.

COCINERA REGULAR EDAD, CON recomendación. Castro 215.

EMPLEADA REGULAR EDAD, PAra la cocina, con recomendación. Padre Mariano. Providencia 209. M 3

SE NECESITA COCINERA COMPEtente. Mapocho 1188.

NECESITO COCINERA SEPA BIEN su profesión, con recomendaciones.— Sueldo: $ 100 y niña para el comedor, sueldo: $ 50. Gálvez 645. 4-M.

AYUDANTA DE COCINA COMPEtente necesito. San Antonio 376. — Restaurant "Petit Salón".

NECESITO COCINERA JOVEN SIN niños. San Francisco 445. 3_M

COCINERA, NIÑA DE LA MANO Y niño para mandados, necesito. Serrano 79.

SE NECESITA COCINERA Y UNA chiquilla para guagua. Buen sueldo. Bandera 502.

EMPLEADA PARA COCINA, SIN niños, recomendada, poca familia. Olivares 1410. M 3

EMPLEADA PARA LA COCINA, aunque sepa poco; joven, para lustrín. Castro 4152. M 4

NECESITO COCINERA, NIÑA DE mano y otra de piezas, que sepa escribir y coser y tenga informes. San Antonio 688.

NECESITO COCINERA. AVENIDA Matta 375. M 3

COCINERA Y DE MANO, CON INforme, dos personas, $ 60. Carreras 124.

EMPLEADA PARA LA COCINA, NEcesito. Castro 432. M 4

NECESITO COCINERA PARA PERsona sola. Providencia 775. M 3

COCINERA, QUE SEPA BIEN LA cocina, se necesita en San Diego 103. Inútil presentarse sin buenas recomendaciones. M 4

NECESITO COCINERA COMPEtente, buen sueldo. Vicuña Mackenna 272. 3-M

NECESITO COCINERA PARA EL campo, tratar de 3 a 5. Independencia 1841.

COCINERA SIN NIÑOS, CAMA adentro, necesítase, Carrera 366. 3-M

COCINERA Y NIÑA PAR AGUAgua, necesito. San Francisco 934. 3-M

NECESITO COCINERA SERIA, REcomendada. Agustinas 1279.

NECESITO COCINERA RECOMENdada para persona sola. Brasil 20. 3-M.

SE NECESITAN DOS AYUDANTAS de cocina. Matucana 1379. 3-M

NECESITO COCINERA, URGENTE Concepción 1320. M 4

COCINERA RECOMENDADA NECEsito. Delicias 2489. 3_M.

NECESITO COCINERA Y NIÑO mandados. Prat 187.

COCINERA NECESITO, COMPETENte, con recomendaciones. Dieciocho 481. M 3

COCINERA DE EDAD NECESITO. Pocos quehaceres. Maestranza 480.

NECESITO AYUDANTA DE COCIna con muy buenas recomendaciones. Domeyko 1764.

NECESITO COCINERA SIN NIños, puertas adentro, con recomendación, urgente. San Diego 1235. Imprenta Echeverría.

COCINERA SE NECESITA EN BRAsil 475.

COCINERA NECESITO COMPEtente, con buenas recomendaciones. Dieciocho 481. 3—M

NECESITO COCINERA. — BUEN sueldo. Maipú 15. 3—M.

EMPLEADA QUE SEPA ALGO COcina necesito. Gorbea 2484.

SE NECESITA COCINERA Y AYUdanta. Borja 229 A.

COCINERA NECESITO; PAGO buen sueldo. Delicias 2884.

EMPLEADA PARA LA COCINA NEcesito, Maipú 747. 4—M

COCINERA COMPETENTE, RECOmendada, necesítase para poca familia. García Reyes 538. 3-M

COCINERA COMPETENTE, RECOmendada, se necesita bue nsueldo. Dieciocho 237. 4—M

Lavanderas

SE NECESITAN BUENAS APLANchadoras de doblez y camisas. $ 26 el ciento San Pablo 1267. 2_M

SE NECESITA LAVANDERA Aplanchadora y copero. Restaurant Cerro Santa Lucía. 3_M

POSTICERAS, SE NECESITAN, ROsas 2040. Entre Brasil, Baquedano, Lavandería Bruselas.

LAVANDERAS COMPETENTES, puertas adentro necesito 4. San Antonio 435, Pensión.

LAVANDERIA, SAN DIEGO 338 necesita posticeras.

NECESITANSE APLANCHADORAS Tintorería Española. Castro N.o 172. M 3

LAVANDERA NECESITO, $ 3, TArea. Castro 278, casita 10.

NECESITO LAVANDERAS COMpetentes. Rosas 1326.

Mozos

MOZO RECOMENDADO, PUERTAS adentro, necesito para colegio. Días festivos libres. Morandé 667. 3-M

MOZO SE NECESITA PARA OFICIna que sepa encerar, indispensable presentarse con buenas recomendaciones, de 9 a 10, en Agustinas 1109.

MOZO ASEO, RECOMENDADO CON cama, necesítase. Compañía 1852.

MOZO COMPETENTE PARA COMEdor y empleadas para niños, necesito. Presentar buenos informes. Compañía 2075. M 3

NECESITO MOZO PARA EL ASEO con buenas recomendaciones, puertas adentro. A. Barroso 644. 4—M.

SE NECESITAN DOS MOZOS para sacristán. Convento San Agustín. Estado 173. 3—M.

MOZO PARA ALMACEN NECESITO. San Pablo N.o 3601.

SE NECESITA MOZO PARA LIMpieza. Bandera 502.

MOZO PARA CAMPO, NECESITO. San Diego 206.

MOZO COMEDOR, NECESITO. DElicias 1983. 2.o piso. M 3

Niños

MUCHACHO PARA MOSTRADOR panadería, necesito. Domínica 307. 2-M.

SE NECESITA NIÑO O NIÑA DE 14 a 15 años. López 278. Presentarse de 4 a 7 P. M. M3.

NIÑO 15 AÑOS MANDADOS NECEsito, buen sueldo. Cochrane 106.

NIÑO PARA SASTRERIA NECESIto. Merced 372.

NIÑO CON RECOMENDACION QUE sepa andar en bicicleta, necesito. Delicias 1344.

NIÑO ACTIVO NECESITO. AGUStinas 1778.

SE NECESITA NIÑO 14 O 15 AÑOS San Antonio 58. Tratar, de 11 a 12.

NIÑO PARA MANDADO NECESItase. Bandera 154. 3.er piso.

NECESITO NIÑO PARA ESTABLO, sueldo y comida. Avenida Las Quintas 513.

NIÑO PARA VENTA MOSTRADOR necesito, Castro 432. M 3

SE NECESITAN NIÑOS PARA EL reparto, Monjitas 867.

NECESITO NIÑO DE 14 AÑOS PAra mozo de peluquería. San Antonio 420.

NIÑO GRANDE NECESITO. SANtiago 1250.

NECESITO MUCHACHO, SERVICIO lechería. Maestranza 480.

NIÑO TRECE AÑOS CUIDAR NIñito. Viel 1114.

NECESITO NIÑOS. COQUIMBO 308. M 3.

NIÑO COPERO, NECESITO. SAN Diego 142.

MUCHACHO DE 18 AÑOS, PARA mozo, entienda carretela, necesito. Catedral y Libertad, almacén.

NECESITO NIÑO PARA ASEO OFIcina trabajo en la mañana. Exijo recomendaciones. Teatinos 254. Oficina 36. 3—M

MUCHACHO DE 15 A 18 AÑOS QUE entienda algo, en venta negocio abarrotes, con recomendación, necesita almacén El Porteño, Irarrázaval 1214. 3—M

MUCHACHON DE CAMPO PARA mozo vinería necesito. Olivos 722. 3—M

Oficios y servicios varios

SE OFRECE MATRIMONIO REcién llegado a Santiago. El para mayordomo o mozo y ella para cocinera. Dirigirse H. R., en esta imprenta. 2—Mar.

PINTORES DE AUTOS, OFICIAles competentes necesito. San Miguel 46. M-2

SERVIDUMBRE LA MEJOR D. Santiago pidala Bandera 339. M-..

NECESITO VENDEDORES DE jabones. Jotabeche 342. 2—Mar.

NIÑA QUE SEPA HORMAS SOMbreros paño necesito. San Diego 112. 2—Mar.

SIRVIENTA MANO HONRADA, trabajadora, recomendada, 50 pesos. urgente. Claras 720. 2—Mar

MUJER PARA LOS QUEHACERES y costura; otra para lavar, puerta afuera. Ñuble 808. 2—Mar.

SIRVIENTA MANO RECOMENDAda dos personas. Agustinas N.o 1684. 2—Mar.

CAMARERAS CON RECOMENDAción necesito. Dirigirse, Exposición 10. 2—M

AYUDANTE CORTADOR NECESIto. Carnicería, Santiago. Diez de Julio 213. 2-M

PICADORES PARA LEÑA SE NEcesita en la Avenida Chile-España 319. 2M.

NECESITO AYUDANTE MESON. — San Antonio 26. Restaurant Bleriot.

NECESITASE NIÑERA CHILENA para Tacna, presentarse: A. Prat 935. De 10 a 12. 3-M

NECESITO EMPLEADA PARA EL servicio Cochrane 528. M 2

AMA DE LECHE SEA SANA. — NEcesito. Marín 47, casa 4. 3_M

NECESITO MUCHACHO CON BUEnos informes para aseo y reparto de paquetes. Portal Fernández Concha 968.

NECESITO EMPLEADA PAR QUEhaceres de casa. Sama 1610. 3-M

NECESITO EMPLEADA PARA LA mano, recomendada. Avenida Brasil 64.

EMPLEADA PARA LAS PIEZAS con recomendaciones, para poca familia. Claras 688. M 5

NECESITO NIÑA PARA EL SERvicio. San Francisco 210.

MATRIMONIO SIN FAMILIA, NEcesito. Ella para la cocina y servicio él bodega y fábrica. V. Mackenna 1562. M 3

OFRECESE MATRIMONIO SOLO para panadería, de campo o de Santiago. Ella la cocina, y él de panadero. Tratar: Martínez de Rozas 3542.

EMPLEADA NECESITO, PARA LOS quehaceres. Pedro Lagos 1337.

NIÑA PARA LAS PIEZAS Y COmedor, poca familia. Moneda 1840.

SE NECESITA UN AYUDANTE A chanchero. Puente 582.

NECESITA EMPLEADA FAMILIA extranjera. Libertad 644.

EMPLEADA PARA CISTERNA NEcesito. San Alfonso 75.

CABALLERIZO SEPA PICAR LEña necesito. Panadería San Eugenio. Avenida Pizarro 1902. 3—M.

NIÑA SERVIR LAS MESAS PARA Restaurant, formal, ágil, necesito. Exposición 1264, lado Ford Motor.

EMPLEADAS PARA PIEZAS NECEsito. Gálvez 197.

NIÑA PARA PIEZAS; OTRA PARA cocina necesito. Matucana 82. 3—M.

NECESITO SEÑORA PARA CUIdar y hacer quehaceres de casa. Molina 815.

REPARTIDOR CHICHAS QUE sea del oficio necesito. Carrera N.o 534. 3—M.

MATRIMONIO DE SITUACION SIN hijos, desea adoptar niñita hasta 30 días nacida García Reyes 869. 4—M

EMPLEADA TRABAJADORA HONrada necesita matrimonio extranjero. Compañía 1871.

EMPLEADA TODO SERVICIO, SIN niños se necesita, en Maruri 225.

NECESITO EMPLEADA COMPEtente para todo servicio. Nicolás Palacios 1155, con Mapocho pasado Matucana. 3-M

NECESITO REPARTIDOR CARNE, sepa despostar, Jofré 406. M 4

NECESITO SEÑORA PARA AYUdar quehaceres. Bascuñán 1298. M 4

NECESITO NIÑERA. SAN FRANcisco 1203.

SE NECESITA JOVEN DE 15 A 16 años para entregar ropa, buenas recomendaciones. Compañía 1319.

NIÑAS ACTIVAS NECESITO. — Agustinas 1774.

EMPLEADA COMEDOR CON INformes necesítase. Huérfanos 2586.

BUENOS RECORREDORES DE PIsos necesito Banco de Chile, primer piso. Tratar con J. Moraga.

EMPLEADO DE 18 A 20 AÑOS NEcesito para almacén. Eduardo Matte 1699.

EMPLEADA TODO SERVICIO NEcesítase. Santo Domingo 1280. 3-M

EMPLEADA COMEDOR RECOMENdada necesito. Castro 111.

NECESITO EMPLEADA COCHRAne 511. 3_M

EMPLEADA PARA LA MANO NEcesito, República 330. 3-M

EMPLEADA COMEDOR, DECENTE y recomendada. Poca familia. Olivares 1410. M 3

NECESITO UNA EMPLEADA REpostero, con recomendación. San Diego 17. M 3

NECESITO UN EMPLEADO PARA aseo de pieza, con recomendación. San Diego 17. M 3

INSTITUTRIZ SERIA OFRECESE para enseñar niñitas primeras letras. J. B. B. Correo 2.

NECESITO CORTADOR COMPEtente. Carnicería Carmen 59. M 3

COCINERA Y SIRVIENTE DE MAno, necesito, Maipú 539.

EMPLEADA PARA LAS PIEZAS, que sepa algo de costura, necesito. Rosas 2222. M 3

NECESITO UNA MUCHACHA PAra cuidar un local. Esperanza 66.

SIRVIENTA Y NIÑO NECESITO. San Antonio 265. 3-M

NECESITO EMPLEADA JOVEN Para quehaceres de casa. San Martín 886. 3_M

EMPLEADA PARA LA MANO NEcesito, Compañía 2646. 4-M

CABALLERIZO, CON RECOMENdaciones, necesito. Avenida Viel 1636. 3-M

MADRE E HIJA ATENDER PUESto leche necesito, Santo Domingo 1695.

AMA DE LECHE SEA SANA NEcesito. Marín 47, casa 6. 3-M

NIÑA NECESITO PARA VENDER fruta y verdura. San Pablo 1620.

OFICINA BRASIL, 22, URGENTE necesito para hoteles y familias, cocineras, niñeras, muchachos, mucha servidumbre. 2_M.

NECESITO EMPLEADA PARA LAS mesas sea ágil y competente. Delicias 2140.

COBRADOR COMPETENTE CON recomendaciones, necesítase, para casa semanal. San Pablo 2545. 2-M

ADMINISTRADOR FUNDO, JEFE maestranza, certificados fianza contrato ofrézcome. Casilla 718. 2-M

EMPLEADO COMPETENTE PARA abarrotes necesito. Rosas 2697. 2-M

NECESITO EMPLEADA PARA EL comedor. Restaurant. Matucana 11.

NECESITO EMPLEADA PARA LAS piezas. Hotel Thesalia. Matucana 11.

NECESITO CABALLERIZO, BASCUñán 1085. 3_M

NECESITO SIRVIENTA 40 AÑOS, sola, Mercado Laiseca 14. 4-M

EMPLEADA PARA QUEHACERES necesita casa extranjera, sueldo, 50 a 60 pesos. Compañía 2876 D.

NIÑERA PARA CUIDAR GUAGUA necesito. Exijo buenos certificados y buena salud. Pago buen sueldo. Avenida Pedro de Valdivia N.o 620.

36.—Pensión en familia

FAMILIA OFRECE PIEZAS CON pensión matrimonios o personas honorables. Maestranza 154. 3—M

FAMILIA ARRIENDA PIEZAS pensión. Recoleta 287. 2—Mar.

FAMILIA HONORABLE ARRIENda piezas con sin pensión. Delicias 2716. 2-M

FAMILIA RESPETO ARRIENDA departamento independiente con buena pensión a matrimonio o personas honorables; una cuadra Plaza. Puente 644. 2-M

CASA DE FAMILIA ARRIENDA 2 piezas con pensión sin muebles. Chacabuco 555. 2_M

FAMILIA ARRIENDA PIEZA Pensión Maturana 550. 2_M

SAN ISIDRO 481, FAMILIA HOnorable, arrienda piezas con sin pensión. M 3

HERMOSAS PIEZAS CON BALCON y pensión, de familia honorable. Serrano 79.

DOS CUADRAS LICEO APLICAción Pedagógico, familia honorable ofrece pensión. Santa Mónica, 2141. Próximo Brasil. 2-M.

38.—Préstamos e hipotecas

NECESITO $ 4,500 QUE PAGARE con $ 5,500 en letras. Ofertas a N. N., casilla 81—D. 6—M.

10.—Profesionales

CON $ 10 SEMANALES ENTREGO sobretodos de valor, 180 pesos casimires, pura lana. Sastrería Ostende. Rosas esquina Morandé. 3-M

REMATES DE PRENDAS DE PLAZO VENCIDO

Hoy Martes 2 de Marzo, a las 9 A. M., el martillero señor Aldunate se rematará en la **Casa de Préstamos EL COMETA BIELA, calle San Diego N.o 1795,** las prendas no rescatadas y comprendidas entre los números 58,657 a 70,431 y 74,606 a 77,780.

Hay máquinas coser, catres ternos, calzado muebles, manteles, joyas, mantas, etc.

Hoy Martes 2 de Marzo a las 10 1|2 A. M., el martillero señor Sáez rematará en la **Casa de Préstamos EL AGUILA, calle San Diego N.o 460,** las prendas no rescatadas y comprendidas entre los números 59,583 a 60,916.

Hay: plaques, cortes casimir, alhajas, muebles, manteles, máquinas escribir, etc.

Hoy Martes 3 de Marzo a las 2 P. M., el martillero señor Mandiola matará en la **Casa de Préstamos LA SAN PEDRO, calle San Diego 2102,** las prendas no rescatadas y comprendidas entre los números 49,490 a 50,786 y 4,817 a 7,154.

Hay: catres, rebozos, cortes casimir, ternos, máquinas coser, calzado, joyas, etc.

Hoy Martes 2 de Marzo a las 4 P. M el martillero señor Eyzaguirre rematará en la **Casa de Prstamos LA ESTRELLA LACRE, calle San Pablo N.o 2097,** las prendas no rescatadas y comprendidas entre los números 4,161 a 4,696 y 8,295 a 9,411.

Hay: ternos, rebozos, calzado ropa interior y de cama, cortes casimir joyas, etc.

Las prendas estarán a la vista desde dos horas antes del remate.

PAGO AL CONTADO.

EL INSPECTOR.

El Miércoles 3 de Marzo, a las 9 A. M., el martillero señor Aldunate, rematará en la **Casa de Préstamos "LA RIOJANA", Avenida Independencia N.o 319,** las prendas no rescatadas y comprendidas entre los números 18,181 a 20,085.

Hay: máquinas coser, sillas Viena, muebles, manteles, plaquées, rebozos, etc.

El Miércoles 3 de Marzo, a las 10 1|2 A. M., el martillero, señor Sáez, rematará en la **Casa de Préstamos "EL NUEVO TIGRE", calle San Pablo N.o 2045,** las prendas no rescatadas y comprendidas entre los números 77,441 a 78,491 y 18,280 a 20,707.

Hay: ternos, muebles, catres, romana, amoblados, cortes casimir, alhajas, etc.

El Miércoles 3 de Marzo, a las 2 P. M., el martillero, señor Mandiola, rematará en la **Casa de Préstamos "LA CHILENA", calle Castro N.o 506,** las prendas no rescatadas y comprendidas entre los números 14,885 a 16,728 y 5,574 a 10,171.

Hay: ternos, bicicletas, carpetas, cortes casimir, máquinas coser, alhajas, etc.

El Miércoles 3 de Marzo, a las 4 P. M., el martillero, señor Eyzaguirre, rematará en la **Casa d ePréstamos "LAS DOS ESTRELLAS", calle M. Montt N.o 2892,** las prendas no resctadas y comprendidas entre los números 5,523 a 7,320 y 55,263 a 57,094.

Hay: cortes casimir, manteles, ternos, calzado, muebles, plaquées, alhajas, etc.

Las prendas estarán a la vista desde dos horas antes del remate.

PAGO AL CONTADO.

EL INSPECTOR

FERIA EDUARDO RODRIGUEZ Y CIA.

CALLE EXPOSICION ESQUINA ANTOFAGASTA

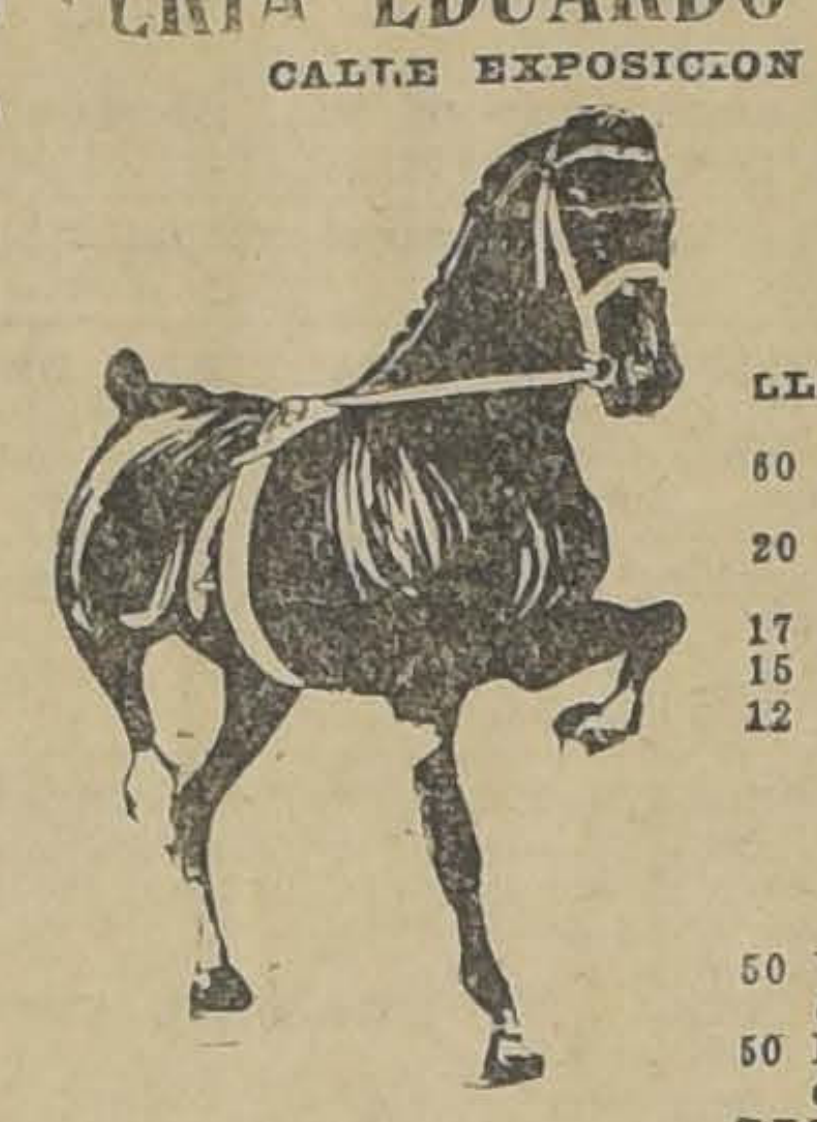

GRAN FERIA, HOY MARTES 2 DE MARZO A LA 1 P M.

REMATAREMOS:

LLEGADOS DE GENERAL CRUZ, DE LA HACIENDA CASABLANCA

60 Vacas gordas, para matadero, buena clase
20 Vacas muy preparadas para engorda, muy mestizas
17 Bueyes de trabajo, en buen estado
15 Novillos gordos de 3 y 4 años
12 Toros Durham de 2 años, hijos de toros de los Criaderos "La Peña", "Duhalde" y "Rucamanqui", y de vacas muy buenas lecheras, listos para la reproducción

LLEGADOS DE CHACABUCO

50 Vacas en muy buen estado para engorda, mestizas
50 Novillos de 2 1|2 años, muy preparados para engorda.

LLEGADOS DE LANCO, FREIRE, CHACAYAL, OSORNO Y PITRUFQUEN

Vacas gordas para matadero Bueyes gordos, novillos gordos Terneros y lechones gordos

LLEGADOS DE CHIMBARONGO, SAN JAVIER, LOS LIRIOS, etc.

Varias partidas de ganado gordo y para engorda, vacas paridas de lechería, lechones.

LLEGADOS DE HOSPITAL

Un potro chileno, dos yeguas chilenas corraleras, 10 caballares grandes de arado, 10 caballares de montura de patrón.

DE OTRAS PROCEDENCIAS

120 caballares de montura de patrón, de arado, máquina y para el servicio; chanchos gordos para matadero; vacas paridas de ternero chico.

NOTA.—Tenemos orden de comprar en una o varias partidas, 300 vacas paridas de lechería o de preñez avanzada.

DIVORCIOS, NULIDADES DE MAtrimonios, quiebras, posesiones efectivas, etc., atiende diariamente el abogado Jaramillo Arteaga, anticipando fondos según convenio. Consultas, Huérfanos 1223, oficina 7. 4—M.

TRABAJOS CARPINTERIA, RAPIdos, a domicilio, precios módicos, ejecútanse. Sazie 2542. M 11

ZURCIDOS INVISIBLES, VIRADUras sobretodos, ternos, composturas. Merced 776. 3-M

ZURCIDOS INVISIBLES: NOTAble zurcidor japonés. Especialidad única. Especialidad viraduras. Transformaciones perfecta, teléfono 667. No confundirlo. Se evitará molestias. Señal: letrero luminoso. 30-M

CONDOR 1158, CASA ANTIGUA, única especialista zurcidos invisibles, jersey, hechuras, transformaciones. 10-M

CONDOR 1158, CASA ANTIGUA — Unica especialista zurcidos invisibles. Jersey, viraduras, hechuras. Transformaciones. M-10

SOMBREROS, MAISON ELFRIDO San Isidro 345, ejecuto transformaciones copia modelos, dejándolos irreprochables; antes de comprar nuevos, visite nuestro establecimiento.

41.—Prendas de vestir

SE VENDE UN TERNO Y UN SObretodo. Copiapó 776. M 4

TERNOS SOBRE MEDIDA, CASImires lana, $ 160. Morandé 594. 3-M

$ 500 OFREZCO A PELUQUERO O peluquera de señoras muy competente.—L. Eve, Condell 162. Valparaíso M 4

42.—Personas buscadas

NECESITO SABER DE ARTURO Castro Arancibia, hijo de Flora Arancibia, de San Felipe. Dirigirse: Avenida de El Salvador N.o 955.

NECESITASE SABER LA DIRECción de Daniel Osorio, embaldosador, para trabajos que le conviene. Vicuña Mackenna 471.

CON $ 10 ENTREGA SOBRETOdos de valor de $ 180, casimires pura lana. Sastrería Ostende. Rosas esq. Morandé.

43. — Profesionales pedidos y ofrecidos

FARMACEUTICA NECESITO. MApocho 3000. 2-M.

NECESITO FARMACEUTICO, PAra Chañaral. Inglaterra 1230. M 3

BOTICA Y DROGUERIA "EL INdio" casilla 15. Loncoche, necesita farmacéutico; prefiérese recién titulado. Dirigirse a su dueño, Darío Zañartu., indicando referencias y sueldo que se pretende. 6-M

44.—Remates

REMATE MENAJE CASA, MAÑAna 2.30. Huemul 1034. Hay: muebles de salón, comedor, dormitorios, catres, colchones, cuadros, mesas de centro, espejos, cocina económica, útiles cocina, romana 500 kilos, molinillo para café, un fusil, etc. Un coche dos ruedas, de 6 asientos, aperado y muchos otros a la vista.— Neftalí 2.o Arce, martillero. Oficina: Casa Bersano. Delicias 3247.

ARTURO SANCHEZ O., MARTIllero. Ordenes Bascuñán 120. 7—M.

REMATARE

EL MIERCOLES 3 DE MARZO a las 3 P. M., en mi oficina Bandera 168, el sitio ubicado en Viña del Mar

CALLE ALVAREZ N.º 910

Mide m|m. 9 metros de frente por m|m. 40 de fondo y 360 m2. de superficie, cerrado al frente con reja de fierro.

..El mínimum de las posturas será de [illegible]

$ 20,000

que se pagarán mitad al contado y mitad a seis meses, más el 8 por ciento de interés anual.

Bases y antecedentes en mi oficina.

Carlos Ossandón B.

SANTIAGO: BANDERA 168
VALPARAISO: PRAT 77

45. — Rodados, accesorios y caballos. (Compra y venta)

COCHE AMERICANO, PARTICUlar, vendo, Avenida Viel 1054. 2-M

VICTORIA PARTICULAR, VENDO Avenida Viel 1054. 2-M

COMPRO CARRETELA DE OCAsión, Presentarla de 9 a 10 en San Pablo 1684. M-2

$ 700 VENDESE CARRETELA Tratar: Alfredo Curti, Viña Santa Carolina Santa Elena. M-2

DEPOSITO CASIMIRES, SALDOS $ 12 metro, Sección Sastrería, hechuras trajes, 70, rezagados, 75, vestones alpaca, sobretodos baratísimos facilidades, local propio. Mackenna 1080. 14-M

VENDO CARRETELA LECHERA, reparto con lechería. Diez de Julio 150, de 10 a 11. M 2

SE VENDE UNA CARROCERIA salón, recién construída, Santa Isabel 094. 4-M

REGALO CARRETELA, $ 300, CAmilo Henríquez 667. 3-M.

BUENA CARRETELA, CON O SIN caballo vendo barato. Manuel Montt 2964.

SE VENDE SIDE-CAR PARA MOto Indian legítimo precio de ocasión Av. Irarrázaval 1335. 4-M

47.—Servicios y cosas útiles para familias

TOME NOTA, SEÑORITA. SOTOmayor N.o 8. Próximamente le conviene. M—3

ESPECIALIDAD EN CORTES DE melenas. San Francisco 342. 5—Mar.

SALON DE PEINAR, ARTURO Prat 127. Ondulación Marcel, $ 3, Corte de melena, $ 2.

ONDULACION MARCEL, 3 PEsos, cortar melena, 2. Bandera 755, entre San Pablo y Rosas.

ONDULACION MARCEL, 3; CORte, 2. Rosas 948. M 4

DEPOSITO DE CASIMIRES, SALdos $ 12 metro, Sección Sastrería, hechuras trajes, 70 rezagados, 75 vestones alpaca, sobretodos baratísimos, facilidades, local propio, Mackenna 1080. 20-M

FERIA SANTA ROSA

PARA CERDOS Y CORDEROS

Santa Rosa 2250. — Estación San Diego. — Teléfono 17 San Mi

En la FERIA DE HOY 2 remataremos cerdos y ganado ove gordo, llegado de diferentes procedencias.

Entre otros lotes, venderemos:

Dos carros corderos gordos, de Chillán; doscientos cer gordos de Bucalemu; doscientas ovejas gordas de Bucalemu.

Tenemos anunciado cerdos gordos de San Bernardo y Hacienda El Huanaco.

REMATE

Por acuerdo de los interesados en la liquidación de la sociedad conyugal que existió entre don José del Carmen Godoy y doña Delfina Soto de Godoy, y partición de los bienes quedados al fallecimiento de esta última,

EL 6 DE MARZO PROXIMO, A LAS 11.30 A. M.

EN LA SECRETARIA DEL JUZGADO DE LETRAS DE COLLIPULLI, y ante el compromisario don MANUEL GA TE FAGALDE, saldrán a remate público los siguientes fundos ubicados en el departamento de Collipulli:

"EL SALTO"

de 1,572 hectáreas, más o menos, por el MINIMUM de 500,0 pesos;

"SAN JORGE"

de 1,144 hectáreas, más o menos, por el MINIMUM 240,000 pesos:

"MARILUAN"

de 654 hectáreas, más o menos, por el MINIMUM de 180,0 pesos.

Los fundos EL SALTO y SAN JORGE reconocen deuda a favor de la Caja de Crédito Hipotecario, reducidas, más o menos, a $ 63.475 y $ 18.318 respectivamente, deudas que los subastadores deberán hacer suyas, y hechas las deducciones correspondientes a los fundos que les afecten, el precio que se obtenga de la subasta se pagará: la mitad al del 8 por ciento anual y el 12 por ciento, igualmente anual en caso de mora, quedando los fundos hipotecados para re en caso de mora, quedando los fundos hipotecados para responder al pago de los saldos de precio a plazo.

Remate Judicial y Voluntario

DE MENAJES DE CASA

865 — AGUSTINAS — 865

DEPARTAMENTO MENAJES

EL MIERCOLES 3 DEL PRESENTE, DE 10 A 12 Y DE 2 ADELANTE

Por decreto del 3.er Juzgado Civil, 2.o y 5.o Juzgados del Crimen, Juzgado de Subdelegaciones Rurales, Juzgado Especial de Apelaciones, varias sucesiones, Compañías de Seguros y consignatarios

— HAY: —

Piano eléctrico con piezas, pianos verticales "Collard & Collard" caja de nogal tallado; pianos de estudio, pianos de cola y media cola "Bluthner", "Kapps" y "Neuman"; victrolas Víctor, Aeolian Sonora, Imperator y otras marcas de muebles y sobremesas, victrola eléctrica mueble boul, discos para idem, instruentos de cuerdas, cajas música, etc.

Amoblados de salón, sala, escritorio, comedor, dormitorios de 1, 2 y 3 cuerpos; fumoir, hall, etc. en diversos estilos.

Espejos biselados marcos dorados de gran tamaño vitrinas, mesa de centro, adornos para salón, figuras de mármol, bronce y composición; cortinajes, alfombrados de tira y de una pieza, etc.

Artículos de menaje en general, artículos sanitarios, tinas de fierro enlozado, calentadores a gas, leña y carbón; lavatorios de desagüe, bidets, excusados silenciosos, excusados portátiles, botiquines, espejos útiles de toilette etc.

Roperos guarda-ropas, peinadores, cómodas y veladores sueltos, catres de bronce, fierro con bronce y fierro solo; marquesas, colchones de lana y crin, ropa de cama, divanes, servicios de lavatorio, etc.

Sillas de Viena sillas para jardín, amoblados de mimbre, paragüeros con espejo y asiento, sillas de montar, bicicletas, velocípedos, estufas a gas, carbón y parafina, etc.

Cocinas a gas y económicas con caldero y horno, batería de cocina, estantes para despensa, mesones, mesas forro zinc, íd. de mármol, estantes para botellas, etc. etc.

Alfombras usadas de tiras y de una pieza caja de fondos diversos tamaños, escritorios para oficina, prensas de copiar, amoblados para oficinas, cortinas para galería, etc., etc. Carpa para playa.

Mesas de fierro para operaciones, mesas de fierro y níquel cubierts cristal y mármol, artículos de cirugía, estantes para instrumentos, etc.

Y DEMAS A LA VISTA DESDE HOY.

VICTOR ARAYA L.
Martillero de Hacienda.

REMATE

DE CINCO BILLARES

CONDOR 1120. EL MARTES 2, A LAS 10 A. M.

venderé en remate, al mejor postor, cinco billares en perfecto estado; juegos de bolas de marfil y útiles; bancas, reloj de pared y otros. A LA VISTA DESDE HOY.

JOSE M. SAEZ,
MARTILLERO DE HACIENDA

Remate voluntario por viaje a Europa

MAGNIFICA RESIDENCIA EN LOS LEONES, AVENIDA PROVIDENCIA 3328, ESQUINA AV. SAN LUIS.— CARROS LINEA A LA PUERTA

El día 4 de Marzo próximo, a las 4 de la tarde, saldrá a remate ante el Notario don Javier Echeverría V., Bandera 246, el magnífico chalet de dos pisos, con bonito hall, 3 amplias piezas de recibo amplios dormitorios, con mucha luz y sol, 2 piezas de baño, gran y dependencias.

Jardín muy bien cultivado, muchos árboles frutales, kiosko, garage, gallinero, 2 parrones de uva de primera calidad. Todo se encuentra en condiciones inmejorables de conservación y aseo.

Terreno 2,170 metros cuadrados. Títulos limpios; no hay hipotecaria.

MINIMUM: $ 150,000.

Bases y títulos en esta Notaría.

JAVIER ECHEVERRIA VIAL, Bandera 2

TOROS DURHAM

HOY MARTES A LAS 2 P. M.

REMATAREMOS:

12 TORITOS DURHAM DE 2 AÑOS, listos para la reproducción, hijos de toros de los Criaderos: "La Peña", "Rucamanqui" y "Duhalde" y de vacas seleccionadas, del fundo Casablanca.

FERIA EDUARDO RODRIGUEZ Y CIA.

EXPOSICION ESQUINA DE ANTOFAGASTA

MANIQUI, TALLA 48-50, COMPRO ocasión. San Francisco 101. M 3 M 4

52. — Socio capitalista e industriales. (Pedidos y ofrecidos)

SOCIO CONTADOR, CON 1.500, NEcesito para explotar oficina de contabilidades, de 1 a 3. Santa Rosa 82.

54.—Veraneo

VERANEANTES Y EXCURSIONISTAS no olviden Hotel Trocadero, Cartagena, Playa Grande, abierto hasta 31 Marzo, cocina primer orden, precio sumamente módico, atendido por su mismo dueño, Hernández.